



# Sorter av köksväxter

Svenska priskuranter från 1800-talet till 1930

Agneta Börjeson



NordGen publication series 2015:01

Sorter av köksväxter  
Svenska priskuranter från 1800-talet till 1930

Författare: Agneta Börjesson  
Utgivare: Nordiskt Genresurscenter  
Redaktör: Svein Ø. Solberg

NordGen publication series 2015:01  
ISBN 978-91-981510-6-0

Foto:

Framsidan: från priskurant från Lindahls fröhandel, Stockholm, 1898, reproduktion av Agneta Börjesson, Kungliga biblioteket, Sveriges nationalbibliotek, bakgrundsbild på salladsorten 'Market favorite', foto Rune Börjeson.

Övrigt: reproduktion av Agneta Börjesson, priskuranteer, Kungliga biblioteket, Sveriges nationalbibliotek.

## Innehållsförteckning

1. Att leta sorter i gamla frökataloger .....	4
2. Uppdragets genomförande och material .....	5
2.1 Priskuranter .....	5
2.2 Litteratur och artiklar .....	6
3. En fullständig förteckning över köksväxtsorter? .....	6
4. Sortnamn och sortbegrepp .....	7
5. Förmedling av köksväxtutsäde .....	9
6. Tolkning av frökatalogerna utifrån olika arter .....	11
6.1 Kort historik om köksväxtodling .....	11
6.2 Rädisa och rättika .....	13
6.3 Mangold .....	13
6.4 Rödbetor .....	14
6.5 Morot .....	15
6.6 Palsternacka, rotpersilja och andra rotfrukter .....	16
6.7 Trädgårdsärter .....	17
6.8 Trädgårdsbönor .....	18
6.9 Bondbönor .....	19
6.10 Spenat .....	19
6.11 Sallat .....	20
6.12 Gurka .....	20
6.13 Kål .....	21
6.14 Rova .....	23
6.15 Kålrot .....	23
6.16 Lök .....	24
6.17 Tomat .....	24
6.18 Övriga grödor i frökatalogerna .....	24
7. Var finns frö av äldre sorter idag? .....	26
7.1 Utvandrarernas sorter .....	27
8. Sammanfattning och fortsatt arbete .....	29
8.1 Fortsätta att utveckla sortförteckningen .....	29
8.2 Sortbeskrivningar .....	30
8.3 Varifrån kom utsädet? .....	31
8.4 Behövs fler inventeringar? .....	32
Övrigt .....	32
9. Referenser .....	34
10. Exempel på äldre litteratur om köksväxter med sorter .....	37
Bilaga 1. Frökataloger/priskuranter från 1800-talet till 1930 .....	39
Bilaga 2 Förteckning på sorter av köksväxter från 1850 till 1930 .....	52

## 1. Att leta sorter i gamla frökataloger

Det finns idag ingen fullständig förteckning över sorter av köksväxter som odlats i Sverige samt vilka sorter som kan räknas som svenska. För att få svar på detta genomfördes 2012 och 2014 ett projekt med mål att få en förteckning på sorter av köksväxter som odlats i Sverige. Avsikter var också att ta reda på när de började säljas och när de försvann från marknaden samt om dessa sorter idag går att få tag på i genbank eller hos odlare. Beskrivning av sorterna var också önskvärt att få fram för att kunna skilja sorterna åt och, ifall de finns kvar, kunna utnyttja deras egenskaper, både i sin nuvarande form och i en framtida förädling. Tiden begränsades från 1800-talet fram till 1900-talets början.

Det visade sig när arbetet påbörjades att en sådan sammanställning inte var så enkel. Namngivningen av sorter var inte standardiserad och utbudet av sorter var större än förväntat medan beskrivningarna var knapphändiga. Detta skiljer sig dessutom åt mellan arter och påverkar också möjligheten att följa sorter inom respektive art. Detta påverkar i sin tur om vi idag fortfarande kan hitta äldre sorter och koppla dessa till de sorter som fanns i frökatalogerna. En fråga som efterhand blev tydlig var också hur man under den aktuella perioden löste frötillgång och fröförmedling. Arbetet med köksväxtsorter är med denna rapport inte avslutad men andra frågeställningar än när sorterna kom och försvann blir i fortsättningen mer intressanta att studera.

Två sammanställningar har gjorts. Den första är en lista över de priskuranter från 1800-talet till 1930 som finns på Kungliga biblioteket (bilaga 1). Det finns drygt 400 olika firmor varav mer än hälften har priskuranter avseende frö av köksväxter. Dessa frökataloger, tillsammans med andra källor, står sedan som grund för den andra listan som är en förteckning över sorter (bilaga 2) som fanns under perioden.



*Bild 1. Priskuranterna har ofta fantastiska och varierande framsidor. Dessa kataloger finns på Kungliga biblioteket, Sveriges nationalbibliotek.*

## 2. Uppdragets genomförande och material

Den första delen av arbetet, som genomfördes hösten 2012, avsåg att komma igång med dokumentationen om sorter främst före år 1900. Tanken var att anteckna alla sorter i frökataloger från denna tid och som är tillgängliga på Kungliga biblioteket. Sorterna antecknades vilket år de dök upp och i vilken katalog. Utöver detta noterades sorter i en del böcker och artiklar. Där dessa sorter beskrevs på ett bra sätt noterades samt om sorten idag finns i genbank eller på andra ställen. De böcker som ingår har varit rekommendationer av sorter (t ex Lundén, 1922 a) eller har registrerat vilka sorter som har funnits (Osvald, 1959).

Materialet visade sig vara omfattande. Sorter snarare tillkom än försvann och att noga gå igenom alla frökataloger var omöjligt. Frökataloger är mer exakta källor över utbudet och därför koncentrerades det andra delprojektet, som genomfördes hösten 2014, till frökataloger mellan 1900 och 1930. Elva firmor med relativt kompletta årgångar studerades ingående. Vid introduktion på 1900-talet har den firma registrerats som sorten först nämns i, men inte vilka firmor som har kvar sorten 1930. Däremot är noterat om firmorna har med sorten någon gång under perioden vilket kan ge en signal om sortens popularitet. Bägge delprojekten har finansierats av Nordiskt Genresurscenter (NordGen) i Alnarp.

Metoden att se över frökatalogerna har växt fram efterhand. En eventuell fortsättning av projektet bör ha en bättre genomarbetad metod.

### 2.1 Priskuranter

Priskuranterna som finns på KB och som ingick i projektet sträcker sig från 1835 och till 1930. Dessa finns i bilaga 1 uppdelade på olika typer av växtslag. Fler priskuranter finns men i så fall är detta marginellt. Att det fanns kataloger tidigare framgår bland annat i Ahrlands bok om trädgårdsmästare på 1700-talet (2006). Den tidigast kända frökatalogen är Johan Ahlichs från 1720, vilken också finns på KB.

Efter 1900 ökar antalet firmor som ger ut priskuranter. Det kan bero på att man inte tog så hårt på att lämna in pliktexemplar till KB runt 1850 men troligen avspeglar det också att utbudet ökar. Runt 1900 täcks hela södra landet ganska väl. Norrut finns det frökataloger från Västernorrlands läns trädgårdsförening (Härnösand), Westerbottens fröhandel (Skellefteå eller Umeå) och Norrbottens läns trädgårdsförening (Luleå) samt en privat firma i Härnösand (Forsström) och en i Sundsvall (Lindbergs).

Den mest omfattande serien av priskuranter under 1800-talet härrör från Göteborgs trädgårdsförening (Liepe). Serien sträcker sig från 1854. Flera olika typer av priskuranter ges ut men frökatalogerna saknas efter 1910. Exempel på firmor, som inte har fullständig serie men rätt många frökataloger under 1800-talet är Rosenquist & Jacobsson i Karlskrona, Hallenberg i Falun och Fagerquist i Jönköping. Utöver detta är det ofta trädgårdsföreningar i de större städerna som har kataloger med längre serier. Dessa finns även efter 1900.

De allra äldsta från 1800-talet som kom fram i projektets sökning är från enskilda firmor som Målare Moberg i Växjö (1837), P. G. Dalberg i Linköping (1837), C. Hultberg i Hälsingborg (1837) och L. Hedlund i Lindholm (1835). Dessa förekommer bara med enstaka kataloger.

## **2.2 Litteratur och artiklar**

Böcker om köksväxter har funnits länge. Under 1800-talets senare del ökar antalet böcker och i början av 1900-talet är antalet omfattande. Många av dessa böcker kom i flera upplagor. De flesta av dessa böcker går igenom hur man odlar köksväxter eller anlägger en köksväxträdgård. Sorter nämns men är vanligen inte så väl beskrivna. Exempel på böcker om köksväxter finns listade i slutet av denna rapport.

Den stora tidskriften på 1800-talet avseende trädgårdsodling var förmodligen Svensk trädgårdsförenings tidskrift. Svensk trädgårdsförening bildades 1832 med säte i Stockholm. Man hade utbildningar, utställningar och sammankomster men mot slutet avtog intresset och föreningen upphörde 1911 (Juhlin-Dannfelt 1925). Tidskriften gavs ut mellan 1835-1905. Det bildades även många regionala och lokala trädgårdsföreningar under denna tid som hade egna tidskrifter, till exempel fanns Skånska trädgårdsföreningens tidskrift från 1877. Även Tidskrift för landtmän (från 1879) är en tidskrift som ibland också har artiklar om trädgård och tidskriften Viola startades 1895. Tidskrifterna kan ibland innehålla annonser med olika företags köksväxtsortiment.

## **3. En fullständig förteckning över köksväxtsorter?**

Den ursprungliga målsättningen att få en fullständig förteckning på sorter av köksväxter som odlats i Sverige från 1800-talet och framåt visade sig vara omöjligt. Det blev en förteckning (bilaga 2) men den har flera brister. Omfattningen av materialet bidrog till detta men ännu mer att det inte fanns en standardisering för sortnamn och sortbegrepp. Tonvikten i undersökningen skulle ligga på svenska sorter, vilket var ännu svårare eftersom det inte går att avgöra när en sort är svensk. Tydligt svenska sortnamn saknades nästan helt på 1800-talet men blev mer vanligt i början på 1900-talet. Det går också att konstatera att det var förvånansvärt många sorter som fortsätter att hänga med från mitten av 1800-talet till 1930.

Bilaga 2 visar, trots sina brister, på den stora mångfalden av sorter som fanns i omlopp och att vi hade ett väl utbyggt system för import och distribution av fröer. En viss ökning av antalet sorter kan skönjas efter 1900-talet samtidigt som några sorter försvinner. Man kan också ana att efter första världskriget gjorde man en del "städjobb" i katalogerna men detta behöver bli bättre dokumenterat. Mångfalden, både av sorter och av fröfirmor (bilaga 1), visar på att det fanns ett allmänt intresse för köksväxtodling under den undersökta perioden och att detta gällde i hela landet.

Utöver frökatalogerna fanns säkert sorter som aldrig kom ut i handeln. De som odlar köksväxter kan ha tagit eget utsäde och kanske delat detta med sina grannar. Intrycket är dock att detta inte är vanligt. Framst borde detta ha gjorts för de grödor med lång odlingstradition och som tidigare även har odlats på åkern. Detta gäller främst kålväxter, ärter och olika sorters bönor där kunskapen om fröodling har överförts muntligt över generationer. En möjlig bekräftelse på en sådan teori är att de sorter som hittades i Fröuppropet (se kap. 7) främst kom från dessa grödor.

#### 4. Sortnamn och sortbegrepp

Beskrivningarna av sorterna av köksväxter i frökatalogerna är ganska knapphändiga. Ofta är det till att börja med mer en beskrivning som också är namn medan detta senare ersätts av namn med mycket kortfattad beskrivning. Någon enstaka gång kommer också sorter med epitetet "bästa sort" eller liknande.

Inom taxonomin idag beskriver man sort som en växtpopulation inom en art som skiljer den från övriga populationer inom samma art med en eller flera egenskaper. Efter förökning behåller sorten de särskiljande karaktärerna eller egenskaperna.

Att sortbegreppet inte var utvecklat i mitten av 1800-talet framgår ibland av att man inte alltid är konsekvent med användningen av orden art, sort, typ, varietet mm (vilket framgår i t ex Noring, 1840; Arrhenius 1862). De sorter som nämns gällande spannmål är oftast de som är importerade även om det ibland kan förekomma namn såsom 'Skånsk råg'. Bönderna skiljde troligen ändå på vad de odlade och kunde ge namn för att skilja sorter åt. Ofta då med geografiska namn eller 'min sort' eller namngiven efter gården eller granngården beroende på var man fått utsädet från (Andersson Palm, 1997).

Köksväxternas namn är på 1800-talet ofta beskrivande och ges efter morfologiska karaktärer (rädisan 'Rosenröd med vit rotända' och sockerärten 'Stor snabel'). Ibland ges namn efter plats eller firma som sorten kommer ifrån (ex blomkålen 'Frankfurts jätte' och spritärten 'Laxtons prolific'). Utländska namn kan behållas eller försvenskas och ibland är det översättningar. 'Rudolfs liebling' och 'Rudolfs älskling' (sallat) är troligen samma sort men om 'Beste von Allen' är samma sort som 'Bäst av alla' (gurka) är mer osäkert.

Populära namn kan också orsaka problem. 'Victoria' var ett namn som dök upp i slutet av 1800-talet på rätt många grödor. Inom ärt finns till exempel en gul kokärt (släta frön) med detta namn. Frön finns med detta namn i Nordiska museets frösamlingar men då både som gula och gröna. Förklaringen till detta kan vara att sorten som är en importerad sort inte blir helt gul i vårt klimat men det kan också röra sig om två sorter. Samtidigt i frökatalogerna under köksväxter finns en märgärt (skrynkliga frön) som också heter 'Victoria'. Den sorten

finns redan i katalogen från 1854. Under Fröuppropet (se kap. 7) inkom en mägärt med namn 'Viktoria' som då kanske är samma sort, vilket först kan avgöras vid en gentest.

Ett annat kärt namn i många växtgrupper är 'Non plus ultra'. Från början kanske det är fröfirmans namn på bästa sorten men med tiden blir det namn på en specifik sort med en specifik beskrivning. Ibland gör också ett försök till att översätta vilket kan leda till sortnamn som 'Oersättlig' (bönor). Detsamma kan gälla för sortnamnet 'Vanlig' (t ex bondbönor). Till att börja med är det säkert många sorter av en vanlig typ men blir med tiden en specifik sort.



Bild 2. En typisk sida ur en priskurant. Från Anderssons fröhandel i Uppsala 1904. Finns på Kungliga biblioteket, Sveriges nationalbibliotek.

Vi är idag betydligt mer noggranna med vad en sort är. Idag finns i EUs sortlista till exempel flera godkända sorter som förr hade betecknats som 'Nantes' eller 'Nantaise' (morot). Förr pratade man hellre om att det fanns olika stammar men att grundtypen var densamma. Detta gör det svårt att överhuvudtaget veta om de mer smala sorter vi har idag motsvara sorter med samma namn som fanns under tidigt 1900-tal då sortbegreppet började bli mer standardiserat.

Sortbegreppet utvecklas parallellt med den moderna förädlingens framväxt då man också börjar utgå från de mendelska lagarna. Förädling skedde först på åkergrödor och inom de självbefruktande arterna. Det var där tämligen enkelt att skapa rena linjer om man utgick från enkla individer (Leino, 2012). När man översätter detta till självbefruktade köksväxter och börjar använda samma metoder har inte denna studie kunnat klarlägga. I fröcatalogerna

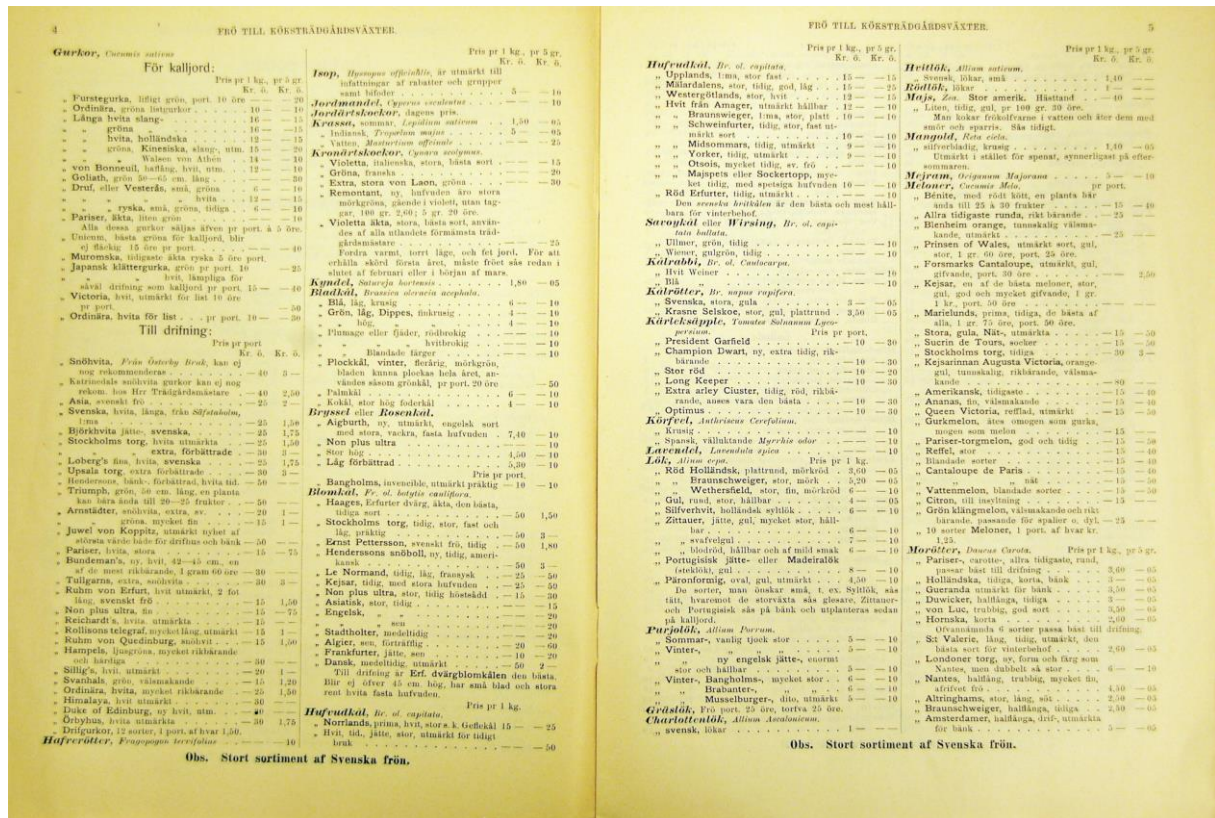

finns ibland sorter som kallas för förbättrade och ibland får de också annat namn (t ex bönan 'Alabaster' förbättrade 'Uppland'). Detta sker främst efter första världskriget.

För korsbefruktare är det svårare med renodlade sorter. Framför allt Weibulls gör stora arbeten i rotfruktsförädling där de genom visuella massurval förbättrar sorterna (störst och vackrast) i början av 1900-talet, men man talar hellre om förbättrade stammar än om sorter (Weibulls, 1905). Parallellerna till korsbefruktade köksväxter är påtaglig eftersom många rotfrukter också är köksväxter. Biologin hindrar sorter av korsbefruktare att bli helt homogena vilket också medför att dessa sorter blir mindre stabila (Leino, 2012).

Slutsatsen man kan dra är att det är svårt att säga om de sorter som finns i frökatalogerna på 1800-talet verkligen är samma sorter som de som finns idag med samma namn. Sortnamnet omfattade vanligen en större variation av typer och delades ibland in i olika stammar men var aldrig så strikt definierat som idag. Att därför bara utgå från namn och tro att man kan hitta samma sort idag som fanns på 1800-talet, med dagens sortdefinition, är därmed närmast omöjligt, främst gäller detta korsbefruktade växter.

Under 1920-talet så sker en viss förändring i frökatalogerna. Samtidigt så har också sortbegreppet med start bland åkerns grödor blivit mer strikt. Sorter som finns vid denna tid har troligen större likheter med sorter med samma namn som finns idag.

## 5. Förmedling av köksväxtutsäde

Även om Kungliga biblioteket inte har så många kataloger från före 1850 så verkar systemet med att köpa frö till köksväxter via priskuranter vara etablerat redan vid denna tid. Detta bekräftar Ahrland (2006) som tar upp försäljning av frön på 1700-talet. Efter 1850 ökar försäljningen via priskuranter och både antalet fröfirmor och antalet sorter i varje katalog blir fler mot slutet av århundradet. Detta bekräftar Juhlin-Dannfelt (1925) som skriver att handeln med trädgårdsfrö kommer igång efter mitten av 1800-talet.

Utbudet i frökataloger från olika delar av landet skiljer sig inte mycket och troligen spelade det ingen större roll om frököparna beställde frö från Liepe i Göteborg eller Lindbergs i Sundsvall. Kommunikationerna förbättras kontinuerligt under 1800-talet och varken katalogerna eller fröerna tar lång tid att få. Detta framgår dels från text i katalogerna och dels i tidningar som gör reklam för dem. Priset på katalogerna är inte kontrollerat men förmodligen blir de billigare med tiden eftersom pappret och tryckning blir billigare mot slutet av 1800-talet. Ibland är de också helt gratis bara man skickar ett brev till firman och ber om katalogen.

Utöver frökatalogerna pågick en handel av fröer i diverse affärer. Det framgår i frökatalogerna att fröhandlare kunde vara allt från målare till försäljare av krut. Det såldes säkert fröer även av gårdfarihandlare, på större marknader och i torghandeln. Även apotekare har sålt fröer (Ahrland, 2006). Handelsmän och knallar måste ha köpt sitt frö från

någonstans och en del större fröfirmor fungerar också som grossister, exempel på detta är Göteborgs trädgårdsförening (Liepe) och andra trädgårdsföreningar. Försäljningen av fröer, särskilt importerade, var under 1700-talet starkt reglerat (Ahrlund, 2006). Men detta har under mitten av 1800-talet lättat betydligt.

Det är oklart hur mycket uppförökning av utsäde av köksväxter som gjordes i Sverige under historien. I de tidigare katalogerna står sällan fröets ursprung men förmodligen, om man utgår från namnen på sorterna, är fröerna mest importerade från norra Europa. Bilderna i katalogerna, när de finns, härrör oftast från fröfirman Vilmorin.

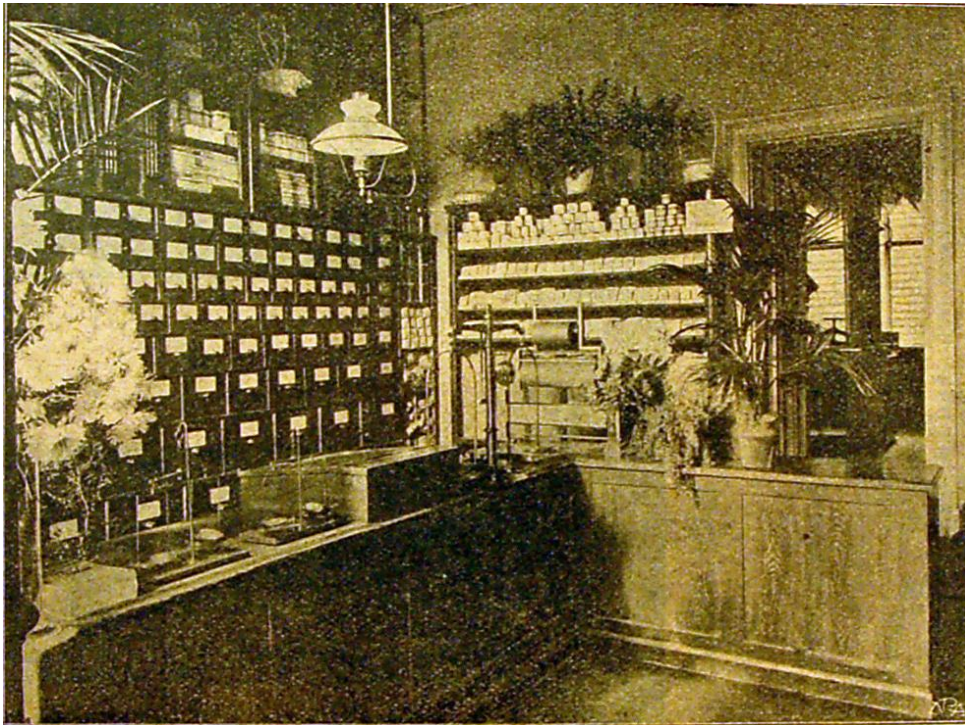

*Bild 3. Interiör från Norrköpings fröhandel ca 1906. Är med i flera priskuranter från denna fröhandel. Dessa finns på Kungliga biblioteket, Sveriges nationalbibliotek.*

Lundberg ger 1775 ut "Den svenska frösamlaren, eller kårt underrättelse, om trädgårdsfröns producerande under vårt svenska klimat" som handlar om fröodling. Denna kommer under en tid då köksväxtodling inte var så allmän och säger egentligen inget om man faktiskt hade fröodling. Lundberg ansåg att de flesta växtslag utom purjo var möjliga att fröodla i vårt klimat. Arrhenius kommer 1877 (nytryck 1883) ut med "Den svenske fröodlaren och frösamlaren" och hänvisar då till att det inte kommit ut någon sådan bok sedan Lundberg. Allt utom spannmål behandlas i skriften. Arrhenius menar att behovet är stort då vi importerar en stor del frön som vi skulle med fördel kunna odla i landet. Detta tyder på att fröodling av foder och köksväxter inte var så vanligt förekommande. Ytterligare skrifter kom med syfte att få lantbrukare att börja fröodla för att få bra tillgång på frö, men också som rekommenderad binäring då småbruket inte gav tillräckligt med kontanter (t ex Tisell, 1895; Lyttkens, 1898). Främst gäller detta rotfrukter men även köksväxter och vallväxter. Senare fröodlingsböcker för köksväxter skrivs av Hyltén-Cavallius (1918), Gram (1919) och Ossian Lundén (1922 b).

Juhlin-Dannfelt (1925) beskriver att man gjorde försök att föröka upp köksväxtfrö i stor skala på 1830-talet i Bergianska trädgården i Stockholm. Detta blev inte långvarigt och man förlitade sig, skriver han, mest på importerat frö. Först under första världskriget då fröbristen blev akut kom egen fröproduktion igång på allvar.

Från 1900 och framåt blir svenskproducerat frö ett försäljningsargument och det blir vanligt att skilja ut svenskproducerat frö i katalogerna. Lind (1909) genomförde ett försök med köksväxter där svenskt och utländskt utsäde jämfördes. Försöket, som var fördelat på fler odlingar utspridda över landet, visade att det var skillnad på utsäde och utsäde men inte alltid som man tänkt sig. I några fall så rörde det sig tydligt om olika sorter fast de beskrevs som samma sort, ibland var svenskproducerat bättre norröver i landet, gällande en sort så var det tvärt om där det holländska utsädet gav bättre resultat i de norra odlingarna, och ibland så var sorterna inte ens rätt sort i fröpåsen.

Huruvida bönderna eller trädgårdsodlarna fröodlade själva och bytte/sålde frö mellan varandra är svårare att hitta belägg för. En viss hemmaproduktion borde dock ha förekommit. Troligt är att man huvudsakligen fröodlade det som odlats traditionellt samt det som var lättare att fröodla. Ärtor och bönor tog man säkert frö av oftare än andra grödor. Men även kålväxter verkar vara mer allmänt att fröodla. I Nordiska museets frågelista om sådd och sättnings (Svar till frågelista, 1930) frågas om man fröodlade eget rovför och det verkar ha varit vanligt förr men inte lika vanligt när frågelistan gjordes.

Kanske finns det två parallella system, ett med grödor där fröodling förekom och ett där man alltid importerat frö. Under redovisningen av de enskilda grödorna kommer en liten diskussion om möjlighet till fröodling av just den grödan men det finns anledning att studera detta vidare.

## **6. Tolkning av frökatalogerna utifrån olika arter**

Alla arter har inte studerats i detta projekt men de stora är med. Nedanstående artgenomgångar är tolkningar utifrån de observationer som gjorts i frökatalogerna och andra källor och det kan skilja sig åt mellan arterna. Detta kan bero på både hur vi odlat arten i Sverige, och i vilken mån vi har köpt utsäde eller fröodlat inom landet. För att sätta in arterna i ett sammanhang görs först en kort redovisning av köksväxodlingen över tid.

### **6.1 Kort historik om köksväxtodling**

Kunskapen om köksväxtodling är osäker eftersom skriftliga källor före 1500-talet är få. Flera arkeologiska fynd talar för att odlingen i Norden är betydligt äldre än vad man tidigare trott (Heimdahl, 2010) och odling förekom långt före klostren kom vilka annars ofta får äran av att ha varit först. Men köksväxtodling var troligen inte lika vanlig som i andra delar av Europa.

Det som kallas för kålgårdar, lökgårdar, kvannegårdar etc fanns under medeltiden ofta i städerna även om de troligen fanns på landsbygden också. I städerna fanns brist på utrymme men gott om gödsel vilket passar den intensivare köksväxtodlingen (Tollin, 2005). Främst odlades olika kålväxter, bladväxter och lök. Kål var troligen först bladkål och vitkål, löken var främst ramlök och annan vild lök samt med tiden potatislök, rödlök och purjo. Kvanne är en av de växter som man odlade då men som har försvunnit som grönsak idag (Hansson & Hansson, 2002).

På 1500- och 1600-talet i Sverige hade adeln och prästerskapet större odlingar av köksväxter på landsbygden. Odlingen är i dessa miljöer välutvecklad. Fler arter finns nu dokumenterade som rödbetor, morot, palsternacka, blomkål, kålrabbi, gurka, melon och sallat av olika slag. Ärtor har odlats länge men trädgårdsärter som märtärter och sockerärter verkar komma under denna tid. Nya grödor som jordärtskocka, trädgårdsböna och potatis kommer från Amerika och sprids även till Norden (Hansson & Hansson, 2002).

Bönderna hade sannolikt inte så stora odlingar. Köksväxterna behöver mer tillsyn och därmed en bättre placering än åkergrödorna. Tomterna hade en juridisk storlek och här skulle alla gårdens byggnader få plats och köksväxtodling fick troligen inte plats där (Flinck, 2005). I den mån köksväxtodling förekom hade byarna en gemensam kålgård eller så kunde var gård avsätta en bit av åkern, antingen på trädan eller i direkt anslutning till tomterna (Tollin, 2005).

På 1700-talet propagerades för köksväxtodling av bland annat Lantbruksakademien, men det stora genomslaget hos bönderna kom efter skiftesreformerna i mitten av 1800-talet då varje gård fick marken samlad. Hushållningssällskapen spelade förmodligen stor roll för spridningen genom lantbruksskolor, länsträdgårdsmästare, skolträdgårdar och tävlingar (Kåhrström, 2002; Juhlin-Dannfelt, 1925). Sortimentet på arter av köksväxter var nästan detsamma på 1800-talet som det är idag, Det som tillkommit sedan 1600-talet är en del rotfrukter som rotpersilja och olika spenatgrödor. Växthusgrödor blir vanligare även om gurka och tomat främst ökar under 1900-talet (Hansson & Hansson, 2002).

Hemträdgårdsodlingen ökade i omfattning och stod som högst under första halvan av 1900-talet både hos bönder och i villaträdgårdar. De rikare stadsborna hade före 1900-talet ofta tomter utanför städerna som främst avsåg att producera matnyttigheter. I Stockholm kallas dessa för malmgårdar och i Göteborg för landerier. Landerier är även känt från i Malmö och Helsingborg. I takt med att städerna växer försvinner många av dessa.

Från 1800-talet och fram till 1960-talet var det vanligt med handelsträdgårdar runt städerna för att enkelt förse städerna med färska grönsaker. Placeringen var beroende av möjlighet till goda transporter som inte var för dyra. Efterhand som transporterna blev billigare så blev också importerade grönsaker det och antalet handelsträdgårdar minskade från 1950-talet (Olausson, 2014). En annan orsak till placeringen var också att staden försedde handelsträdgårdarna med gödsel. Det fanns ett utbyggt system för att återfå organiskt avfall och latrin från städerna. Med tiden ökade mängden oorganiskt skräp och det ökade antalet

vattentoaletter innebar att näringen tog en annan väg (Mölndals J.U.F. veteraner & Mölndals hembygdsförening, 1993). Detta bidrog också till att köksväxtodlingen istället hamnade där det var billigast och enklast att odla.

## 6.2 Rädisa och rättika

Rädisor inklusive rättikor (*Raphanus sativus*) kan ha uppstått både i Asien och i Europa (Crisp, 1995). I norra Europa finns de nämnda från 1600-talet. Skillnaden mellan rädisa och rättika är i första hand att rättika är större, mer stärkelserik och mindre hårig (Hyltén-Cavallius, 1951). Rädisan odlas som vårprimör medan rättikan kan vinterförvaras.

Ofta har rädisor och rättikor namn som är rent beskrivande, till exempel runda gula, runda vita, runda karminröda eller ovala röda med vita rotspetsar. Ibland finns lite olika varianter på dessa namn. Det blir mer namn med tiden för rädisor men rättikor fortsätter med beskrivande namn. Eftersom man ibland inte har med hela beskrivningen så är det ibland svårt att säga vilken sort som finns i vilken katalog. Är rättikan 'Svart' den runda eller den avlånga? Det är också svårt att utvärdera om det är samma sort som finns tillgänglig varje år eller om det är en ny sort som ser likadana ut enligt dagens syn på vad en sort är. Sorter av rädisor och rättikor har varit svårt att följa på grund av ovanstående namnproblem och särskilt rättikor är därför dåligt dokumenterade i bilaga 2. Årtal när sorter först dyker upp är därmed inget att ta fasta på, många fanns troligen tidigare.

Fröodling av rädisor sker normalt samma år som sådd och då måste en avvägning göras mellan att få moget frö och att plantan inte får gå i stock för snabbt. Därmed kan vissa svårigheter finnas men troligen har rädisor fröodlats. För fröodling kan även sen sådd utnyttjats och övervintring av rötterna för fröodling året därefter. Rättikor odlas för vinterförvaring och fröodling sker året därpå vilket kan göra att det finns mer tid att få moget frö och de kan därmed vara enklare att fröodla.

Det är svårt att säga om odling av rädisor och rättikor varit vanligt före 1850. Om odling inte var så vanligt så är det inte heller troligt att fröodling förekom. När namnen inte är beskrivande är ofta namnen efter fröfirmor och platser utanför Sverige och dessa sorter har troligen varit importerade. Samtidigt så är fröodling inte så svårt så man kan ha haft en inhemsk produktion parallellt med importerat frö.

## 6.3 Mangold

Betor (*Beta vulgaris*) i form av bladbetor har förmodligen odlats sedan 500 f Kr och det finns säkra grekiska källor från 200-talet f Kr (Ford-Lloyd, 1995). Det är svårt att hitta källor som visar att den finns i norra Europa före 1500-talet, men det betyder inte att de inte fanns. Mangold verkar ha varit en lite förbisedd gröda som inte så ofta kommer med i trädgårdslitteratur. Få sorter är nämnda i katalogerna. Ofta förekommer mangold under rubriken spenatväxter och då enbart som mangold utan sortnamn. Intressant är att det finns flerfärgade mangold väldigt tidigt vilket också framgår av bilder från fröfirman Vilmorin. Sorten 'Silver' med stora silvervita stjälkar dominerar tillsammans 'Lucullus' som har krusiga blad.

Mangold är både lätt att odla och lätt att fröodla. I södra Sverige övervintrar plantorna. Detta gör att sannolikheten för att man fröodlat är ganska stor. Det lilla antalet sorter kan också visa på att intresse av att köpa frön inte var så stort. Men det kan lika gärna bero på att mangold inte var så populärt och att det odlades väldigt sparsamt.

#### 6.4 Rödbetor

Beta (*Beta vulgaris*) odlas först som bladbeta (se ovan) och ursprunget finns i Europa och Främre orienten. Åkesson (1951) menar att den odlas 200 år före vår tidsräknings början medan Ford-Lloyd (1995) säger att som rotfrukt finns ingen säker dokumentation före 1500-talet. Men då finns den även dokumenterad i Norden (Hansson& Hansson, 2002).

Även för rödbetor är det ibland svårt att avgöra när det är en beskrivning och när det faktiskt är sortnamn. Tre typer finns; långa, halvlånga och runda och namnen blir ofta sammansatt med företag eller Ortsnamn som 'Dippes svartröda runda'. Ibland tappar man bort företagsnamnet och det är svårt då att veta när det är samma sort som avses. 'Egyptisk plattrund' ('Egyptisk rund') är ett namn som ständigt återkommer. Varför den kallas egyptiskt finns inte förklarat. Troligen är det bara en formbeskrivning och till att börja med inte sortnamn alls. Sorten dominerar helt tillsammans med 'Holländska blodröda'.



N:o 206. Rödbetor, Egyptiska-, plattrunda.

Bild 4. Egyptisk plattrund i en priskurant från Lindahls fröhandel, Stockholm, 1898.  
Reproduktion: Kungliga biblioteket, Sveriges nationalbibliotek.

Det verkar inte som man har gulbetor i Sverige på 1800-talet. Men sådana finns på bilder från fröfirman Vilmorin. Man skiljer också ganska tydligt på foderbetor och rödbetor. Sockerbetor är då en variant av foderbeta. Foderbetor kallas ibland för ranunkelbetor.

Rödbetor är mycket möjligt att man fröodlat för egen del då de är lätta att vinterförvara och ger mycket frö som mognar i rimlig tid. Antalet sorter med namn som tyder på import är inte så många som för vissa andra grödor och antalet sorter som säljs är ännu färre. Kanske tyder detta på att man odlade frö hemma.

### 6.5 Morot

Två olika ursprung av morot (*Daucus carota*) existerar. En östlig typ med färgade rötter i rött, orange och lila samt en mer västlig med gula och vita rötter. Det finns dock flera hybrider dem emellan. Den östliga uppstod i området kring Afganistan. Den västliga är av mer osäkert ursprung. På 1200- och 1300-talet kom moroten till Europa. Först kom den östliga men den västliga varianten blev ändå dominerande fram till 1600-talet då holländarna tog fram den typiska orangea moroten (Riggs, 1995a). Till Norden kom moroten kanske på 1300-talet och då var det troligen de gula och vita som kom först. Svårigheten med morot är att det växer vilt och man kan inte i arkeologiska lämningar skilja på odlade och vilda morotsfrön. Petter Lundberg (1775) nämner att det finns tre typer av morot; de långa röda holländska, röda hornska och gula leidiska.

På 1800-talet finns ett relativt stort sortiment av morot men egentligen inga svenska sorter utan det är samma sorter som finns i hela Europa. Många av sorterna finns hela perioden. Sortbegreppet är närmast att betrakta som en typ men som sådan finns de ofta väl beskrivna i bland annat *The vegetable garden* (Vilmorin-Andrieux, 1885). En viss namnförvirring råder eftersom en del namn kommer igen för korta, halvlånga och långa morötter och ibland glöms det senare epitetet vilket gör att det inte är självklart vilken typ som avses. Ibland är också översättningar lite halvdanna. Det kan också finnas olika färgvarianter av samma namn vilket också förvirrar. Därför kan en sammanblandning ha skett i listan.

Det stora utbudet av sorter tyder på att man är van att köpa frön. Fodermorötter fröodlades från början av 1900-talet men det är mycket osäkert om någon hemmaodling av frö förekom. Mot fröodling talar också att morot ofta utsätts för lagringssjukdomar. Men både Lundberg (1775) och Arrhenius (1883) hävdar att fröodling av morot är lätt.

Ofta talar man om att korsningsrisken med vildmorot är stor men korsningar verkar alltid ha rensats bort. Den odlade moroten är dessutom så domesticerad att den har svårt att överleva i det vilda (Riggs, 1995a).

## 6.6 Palsternacka, rotpersilja och andra rotfrukter

Palsternacka (*Pastinaca sativa*) har sitt ursprung i Europa och västra Asien. Palsternackan odlades redan av grekerna och har bland annat använts för sin höga sockerhalt (Riggs, 1995b).

Av palsternacka finns bara ett fåtal sorter; 'Jersey', 'Rund', 'Student' och 'Vanlig' dominerar. Den senare är klart ett namn men har sedan försvunnit i sortimentet. Den runda palsternackan verkar också borta. I *The vegetable garden* (Vilmorin-Andrieux, 1885) verkar 'Jersey' (Guernesey), 'Student' och 'Hollow crown' vara samma sort men i de svenska katalogerna listas ibland både 'Jersey' och 'Student'. Beskrivningen i *The vegetable garden* visar också på att det kan vara olika stammar och sortbegreppet blir därmed väldigt tveksamt. Även 'Vanlig' är förmodligen samma typ som odlas i hela Europa.

Palsternacka är lätt att fröodla och gör det av sig själv om man lämnar rötter kvar i jorden. Därför finns goda skäl att tro att man tog eget frö. Hållbarheten på fröet är å andra sidan mycket dåligt vilket kan ha inneburit att man måste göra förnyade inköp ibland. I vilken mån korsningar med vilda palsternackor sker är oklart men blomningstiden verkar skilja så troligen är det ingen större risk (Riggs, 1995b).

Persiljan (*Petroselinum crispum*) har sitt ursprung i södra Europa och bladpersiljan är en av de äldsta kryddväxterna. Rotpersilja har förmodligen utvecklats ur bladpersiljan och odlades i det antika Grekland (Riggs, 1995b). Den finns nämnd i Sverige på 1600-talet i Scherling Rosenhanes Oeconomica (Hansson & Hansson, 2002).

Rotpersilja säljs relativt ofta i katalogerna men det finns bara ett fåtal sorter. 'Tidig tjock socker' är vanligast. Det finns inget motsvarande namn i *The vegetable garden* (Vilmorin-Andrieux, 1885). Sorten odlas fortfarande, men det är svårt att med säkerhet säga att det är samma som på 1800-talet.

Rotpersilja är tämligen lätt att fröodla genom att övervintra rötterna på plats. De behöver dock skyddas något. Grödan är så marginell att det är svårt att avgöra om den har fröodlats i Sverige. Lundberg (1775) har dock med fröodling av rotpersilja i sin bok.

Selleri (*Apium graveolens*) växer vilt i Europa och främre Asien och började användas som krydda och medicinalväxt redan i det gamla Egypten. Som krydda har det funnits i Norden säkerligen från medeltiden. Frön och blad var det som användes först. Utvecklingen till en grönsak har gått långsamt. Blekselleri där skaften äts kan ha utvecklats i Italien på 1500-talet. Den finns i Norden på 1600-talet. Rotselleri har förmodligen utvecklats under samma tid men kommer senare till oss (Hansson & Hansson, 2002).

I katalogerna finns ett fåtal sorter av rotselleri, alla är importerade. Bladselleri förekommer också (vanligen under rubriken sparrisväxter) men har inte registrerats i detta arbete.



Rotselleri är inte med vare sig i Lundberg (1775) eller i Arrhenius (1883) och troligen har frön uteslutande importerats.

Haverrot (*Tragopogon porrifolius*) och svartrot (*Scorzonera hispanica*) finns under 1800-talet men sortnamn kommer först under 1900-talet. Troligen är detta växter som odlats tidigare men då har man fröodlat själv. Haverrot försvinner helt från frökatalogerna närmare 1930. Även rotcikoria (*Cichorium intybus*) säljs frö av.

### 6.7 Trädgårdsärter

Som åkergröda är ärt (*Pisum sativum*) nästan lika gammal som vete och korn och ursprunget borde vara Etiopien, mellanöstern mot Medelhavet och Centralasien. Olika varianter av trädgårdsärter beskrivs först på 1500-talet (Davis, 1995) men borde ha funnits tidigare. Troligen kom ärterna som köksväxt till Norden under denna tid medan den som åkergröda fanns redan under tidig stenålder.

En kartläggning av de i Sverige marknadsförda sorterna 1850 – 1970 har tidigare gjorts (Svensson, 2004), där kataloger som finns på Alnarpsbiblioteket ingår. Katalogerna från Kungliga biblioteket visar att sorterna i flera fall är äldre. I sammanställningen (bilaga 2) har resultaten från denna kartläggning noterats där förekomsten avviker från här genomgångna källor.

Sammanställningen redovisar sockerärt för sig men skiljer inte på märtärt och spritärt. Dessa typer är inte helt skilda från varandra (sorter hoppar emellan). Ibland omfattar spritärt även de gula och gröna åkerärterna.

Antalet sorter av ärt överstiger alla andra grödor. Nästan alla problem med sortnamn dyker upp hos ärt. Sortnamnen är delvis beskrivande men för det mesta finns andra namn. Dock utgör olika varianter med tilläggsnamnet sabel (svärd) eller snabel en viss förbistring. Det finns också vaxärter som ibland får samma namn som de gröna. Sortnamnet 'de Grace' brukar för det mesta stå tillsammans med 'Buxbom' som 'Buxbom de Grace' och borde då vara samma sort. Men i någon katalog så finns båda namnen som skilda sorter. Sorten är en sockerärt men ibland finns samma namn under märtärt och då som drivsort. Om det då är samma sort eller olika sorter framgår inte men troligen är det samma sort. 'Victoria' finns både som märtärt och som spritärt. Den borde i det senare fallet vara samma som åkerärten 'Victoria' men detta är inte bekräftat. Klart är att namnet finns för flera sorter. Även namnen 'Non plus ultra' och 'Stensärt' verkar till att börja med representera flera sorter i olika grupper. Med tiden blir det dock mer renodlade sorter.

De flesta av namnen är engelska eller översatt därifrån. Några är tyska och resten är svenska. Om alla sorter med svenska namn (som 'Svensk sabel') är svenska eller om de ibland är översättningar är svårt att säga. Sockerärten 'Luleå' och märtärter/spritärterna 'Bråärter', 'Roslagen', 'Uppland', 'Äggärter' och 'Österlen' är med all sannolikhet svenska sorter eller urval. Om 'Luleå' står att den är utmärkt för sin tidighet och att 'Svensk sabel' kan "ej nog rekommenderas". 'Stensärt' är av de vanligaste märtärterna under början på 1900-talet.

Sorten har också vanligen svenskproducerad frö. Enligt Svensson (2004) fanns den i frökatalogerna fram till 1964. Många som lämnade in mörkarter till Fröuppropet (se kap. 7) kallade dem för stensärter.



Bild 5. Fröodling av 'Stensärt' för Örebro frö- frukt och blomsterhandel på 1920-talet. Från priskurant 1927. Finns på Kungliga biblioteket, Sveriges nationalbibliotek.

Det är troligt att man tagit frö från ärter även i hemträdgården. Det är lätt att ta frön, de är obligat självbefruktare och man har också en gammal tradition av att spara utsäde av ärter i åkerodling. Detta visas inte minst av alla sorter som kommit in med Fröuppropet. Inget annat växtslag har sparats så mycket som ärt och det är knappast en ny företeelse. Att koppla ihop sorterna från Fröuppropet med sortnamn från 1800-talet och 1900-talets början är dock svårt. De många sorterna som finns tyder på att man också hade ett intresse av att köpa ärter. Förmodligen odlade och åt man trädgårdsärter i rätt stor omfattning vilket också bidrar till Fröuppropets resultat.

### 6.8 Trädgårdsbönor

Trädgårdsbönor (*Phaseolus vulgaris*) utvecklades i Anderna och i Mellanamerika. De kan ha odlats för 7000 år sedan. Till Europa kom de på 1500-talet (Debouck, 1995) och de fanns i Norden på 1600-talet (Hansson & Hansson, 2002) även om de användes i större omfattning först på 1800-talet. En kartläggning av de i Sverige marknadsförda sorterna 1850 – 1970 har tidigare gjorts (Svensson, 2004) tillsammans med ärter (se under Trädgårdsärter).

Man brukar dela in bönor i störbönor (ibland stång-) och krypbönor. Ibland förekommer samma sortnamn under de olika typerna. Ibland skiljs vaxbönor ut och då är det inte alltid som det framgår om det är kryp eller stör vilket ger en viss svårighet att tolka. Alla de sorter som börjar med Flagelot har varit svåra att skilja på.

Sortnamnen är många men ytterst få går att identifiera mot *The vegetable garden* (Vilmorin-Andrieux, 1885) trots att här finns ett mycket stort antal sorter. Namnen i frökatalogerna är oftast svenska och beskrivande men även franska, och någon enstaka gång engelska eller tyska. Sorterna behöver trots de svenska sortnamnen inte vara av svenskt ursprung eftersom det verkar som mycket är översättningar. Men sorter som 'Upplands' och 'Steninge' är förmodligen genuina sorter.

Bönor är lätta att fröodla i sydligaste Sverige men har svårare att hinna mogna längre norrut. Därmed så är det troligt att man där köpte in mer frö än i södra Sverige. Många sorter har kommit in med Fröuppropet (se kap. 7) och detta visar på att bönor har fröodlats. Sortnamnen är svåra att identifiera gentemot sorterna i katalogerna och kan båda vara av äldre datum eller vara sådana som ursprungligen kommer från katalog. Vanligen räknas bönor som obligat självbefruktande men under vissa betingelser kan korsningar ske.

### **6.9 Bondbönor**

De småfröiga varianterna av bondböna (*Vicia faba*) har förmodligen odlats lika länge som ärter och har sitt ursprung i Mellan Östern (Hancock, 2012). De kommer till Norden ungefär samtidigt som de första sädesslagen. Odlingen på åker hade säkert varit på tillbakagång under hela 1800-talet och ligger lågt under början av 1900-talet utom i Bohuslän. Bondbönor förekommer dock i köksträdgårdarna och är då troligen de mer storfröiga varianterna.

Av rent svenska sorter under perioden så namnges bara ett fåtal. En är 'Bohus delikatess' som är relativt storfröig. Trots detta är den mest odlad på åkern. Den andra är 'Vanlig' eller 'Ordinär' som beskrivs som småfröig. Som köksväxt finns ett antal sorter som förmodligen är sådana som säljs över hela Europa.

Fröodling av bondbönor har varit allmänt förekommande. Ett stort antal sorter har sparats i odling vilket blev uppenbart under Fröuppropet (se kap. 7). Många av dessa sorter kan spåras bak till 1800-talet men om de härrör från genuint svenska lantsorter eller är från sorter som fanns i frökatalogerna då är svårt att avgöra. Men det är mycket möjligt att när man slutade odla åkerböna för mat på åkern så flyttade de in i trädgården istället. Därmed kan det vara så att Fröuppropets sorter härrör från äldre lantsorter. Då en del av katalogsorterna fortfarande finns så skulle man med genetiska undersökningar kunna identifiera de som uppenbart är av sådant ursprung. Samtidigt så är bondböna inte fritt från korsbefruktning så mycket kan ha hänt på vägen. Eventuellt finns det fler sorter inom Sesam som inte kom med i Fröuppropet.

### **6.10 Spenat**

Arten spenat (*Spinacia oleracea*) har sitt ursprung i Centralasien. I Norden finns belägg från 1500-talet (Hansson & Hansson, 2002) men den kan varit odlad tidigare. Andra arter, både odlade och vilda, har tidigare ätits på samma sätt.

Liksom för många andra köksväxter är de beskrivande namnen vanliga. Man skiljer ofta på rundbladiga och sallatsbladiga (ibland spets-) eller ibland efter om fröna är taggiga eller

runda. Ibland är man mindre noga och att följa sortnamn mellan kataloger är svårt och därmed har registreringen i listan blivit något bristfällig främst gällande de beskrivande namnen. Chansen att sorter inte överensstämmer med varandra även om de heter lika är också stor. Rena namnsorter ökar dock med tiden.

Fröodling är tämligen lätt och därför skulle man kunna tro att en hemmaodling av fröer ägt rum. Samtidigt så är ju balansen mellan lång bladsäsong och blomning besvärlig och eftersom spenat är korsbefruktande så kan en degenerering lätt ske om man tar frö från tidigmognande plantor. Inköp har därför förmodligen skett i stor utsträckning. I katalogerna är svenskodlat frö vanligt efter 1900.

### **6.11 Sallat**

Arten sallat (*Lactuca sativa*) kan ha blivit odlad sedan 4500 f Kr men ursprunget är inte klarlagt även om *The vegetable garden* (Vilmorin-Andrieux, 1885) hänför den till Centralasien. Den finns avbildad i Egyptiska gravar och finns nämnd i grekisk och romersk litteratur (Ryder, 1995). Fröfynd av sallat har gjorts från 1200-talet i Sverige (Hansson & Hansson, 2002).

Sallat delas ofta upp efter växtsätt och ibland också efter om fröna är svarta eller vita. Namnfloden är stor och många namn är av engelskt eller tyskt ursprung. Ibland gör man översättningar av namnen som i sin tur kan variera och förvirra. Ett föredömligt arbete har gjorts i Tyskland om olika sallatssorter genom historien (Lissek-Wolf et al., 2009). Här finns bra beskrivningar med foton. Tyvärr är det få sorter som verkar överensstämma med de sorter som finns i katalogerna från 1800-talet. Likaså är det svårt att få överensstämmelse mellan katalogernas sorter och de som finns i *The vegetable garden* (Vilmorin-Andrieux, 1885).

Det kan också bli problem avseende till exempel sortnamn som 'Maj', 'Majspets' och 'Sockertopp'. Ibland är de samma sort men ibland förekommer namnen som olika sorter. Färger som gul, grön och brun används men inte alltid och även detta kan orsaka förvirring. Exempel på detta är 'Steinkopf' med olika färger. Ibland verkar det också som om gul och grön avser samma färgvariant.

'Stockholms torg' och 'Ägg' torde vara svenska sorter. Fröodling för hemmabruk är inte så svårt om man kan förlänga säsongen genom en varm växtplats som inte är för fuktig på sensommaren. Men troligast är nog med tanke på sortutbudet att det var gängse att köpa frön.

### **6.12 Gurka**

Gurka (*Cucumis sativus*) är en gammal kulturväxt. Den härstammar från Indien och Kina och kan vara från minst 3000 år f Kr (Bates & Robinsson, 1995). Gurka finns nämnt i det antika Egypten och från Romarriket och kom kanske till Norden på 1400-talet (Hansson & Hansson, 2002).

Det finns en stor mängd sorter. Få av dessa stämmer överens med *The vegetable garden* (Vilmorin-Andrieux, 1885) och en del har också klart svenska namn. Utvecklingen av sorter går fort efter 1900 och gamla sorter försvinner och nya kommer till. Det verkar som att vita och gröna gurkor har ungefär samma popularitet under perioden.

Ibland är det svårt att veta om sorter verkligen är sorter eller en typ. Även idag säger vi ju Västeråsgurka men frågan är om det är samma sort som på 1800-talet. Det finns också sorter som har blivit godkända (som stammar?) först på 50-talet men som har namn som sträcker sig till 1800-talet som t ex 'Murmanska'. Återigen är sortbegreppet närmast omöjligt att använda. Samma namn finns också här för olika färgvarianter men ibland tappar man vilken färg det är.

Det utvecklades många sorter i Sverige särskilt från slutet av 1800-talet. Troligen rör sig dessa om spontana korsningar som sedan renodlats. Några sorter återkommer i flera kataloger vilket kan vara ett tecken på att dessa varit bra. Frö är lätt att ta från gurka men gurkodlingen i sig är värmekrävande så förmodligen har fröodlingen i huvudsak skett hos professionella odlare.

### 6.13 Kål

Arten kål (*Brassica oleracea*) är mycket mångformig och någon form av kål odlades av grekerna 600 f Kr. Förmodligen var det mer enklare former av bladkål men eventuellt också former där man åt stammen. Kanske fanns fler former under lång tid runt Medelhavet men det är först på 1500-talet som dessa når norra Europa (Hodgkin, 1995). Den kål som odlades i medeltidens kålgårdar var troligen någon form av bladkål och vitkål. Kålrabbi, blomkål, savoykål, rödkål och krusbladig grönkål var alla etablerade på 1600-talet. Under 1700-talet kom även broccolin som först blev uppskattad för sina stjälkar. Brysselkålen kom på 1800-talet (Hansson & Hansson, 2002).

Bladkål är i katalogerna delvis synonymt med grönkål men kan också kallas kruskål. Sirkål är också något som förekommer under bladkål (vitfläckig, rödfläckig) och är troligen prydnadskål. Plymagekål verkar också i huvudsak vara prydnadskål. Även Jerseykål (trädkål) och vinterplockkål förekommer. Det finns flera importerade sorter med tydliga namn men också sorter med beskrivande namn som grön, låg (eller hög), finkrusig, svartbrun, hög extra krusig etc. Sorterna med beskrivande namn är dåligt dokumenterade i sammanställningen eftersom det är svårt att avgöra mellan katalogerna om det är samma sort.

Rödkål och savoykål utgörs främst av importerade sorter. Även brysselkål som först dyker upp under namnet rosenkål utan sortnamn, får mot slutet av perioden ett fåtal importerade sorter. Kålrabbi har ett fåtal sorter under hela perioden. Broccoli går att hitta även i de tidigaste katalogerna. När man läser om den så är det nästan oftare stammen man är ute efter och den kallas också sparriskål.

Vitkål är den kåltyp det finns flest sorter av. Förmodligen hörde den till basen bland köksväxterna vi åt på 1800-talet och även början på 1900-talet. Många sorter har också svenska namn som till exempel 'Dalakål', 'Ericssons', 'Gästrikland', 'Kinnekulle', 'Säfstaholm' (även kallad 'Nilssons'), 'Mälardalen', 'Upplands', 'Västergötland', 'Västerländsk' och 'Västernorrland'. Följande citat om provodling av några hittades i priskurant Westernorlands trädgårdsförenings 1906.

"Undertecknad som i fem år (1901-1905) profodlat flere sorters hufvdkål, däribland Säfstaholms, Kinnekulle och Vesternorrlands, har vunnit den erfarenheten, att Vesternorrlands vida öfverträffar *alla* andra här samtidigt odlade hufvdkålsorter. Hufvdkålsorten Vesternorrland är tidig, mycket stor och af utmärkt god beskaffenhet.

Medelpad, Stöde den 28 oktober 1905.

*Alfr. Lindström"*

Kål som odlades i de första kålgårdarna fröodlades säkert och den traditionen kan ha levt kvar vilket kan ha betydelse för sortutbudet. Hemmaodling förekom troligen även senare och man hade sina egna sorter. Det finns därför inte så mycket sorter i början av perioden och dessa är oftast tyska eller danska. Men kommersiell fröodling ökar, främst för vitkål. Detta gör också att svenska sortnamn dyker upp. Kanske är dessa varianter av en tidigare svensk typ av vitkål. Det namn som först fanns med är 'Kinnekulle'.



Hufvdkål, Vesternorrlands-, se nästa sida.

*Bild 6. Dessa jättelika vitkålshuvuden har odlats i Stöde under ledning av Alfred Lindström som var länsträdgårdsmästare i Västernorrland. I priskurant från Westernorlands trädgårdsförening 1906. Reproduktion: Kungliga biblioteket, Sveriges nationalbibliotek.*

## 6.14 Rova

Arten rova (*Brassica rapa*) har två ursprungsområden, dels Medelhavsområdet och dels i Afghanistan och det verkar som rotvarianterna har utvecklats i Europa medan bladvarianterna utvecklats i Asien (McNaughton, 1995). Rovor har traditionellt odlats i Norden för mat under mycket lång tid. Det är troligt att rovorna betytt en del för att tillgodose vinterbehovet av c-vitamin innan potatisen gjorde sitt intåg. Rovor gick att lagra och behöll då c-vitaminhalten. Rovorna blev uppmärksammade som foderrotfrukter på 1800-talet och de gamla rovorna som odlats för mat flyttade in i trädgården.

Frökatalogerna skiljer på foderrovor och rovor som köksväxter, men samma sorter kan förekomma under de olika rubrikerna. Ordet majrova för de tidigare rovorna som odlades som köksväxter skulle vara intressant att följa (Lyttkens, 1895, nämner det inte och SAOB har första datering 1722). Kanske betyder det helt enkelt bara tidig rova.

Sortutbudet som köksväxt är inte så stort men kanske fanns de gamla åkerrovorna (svedjerovorna) kvar i trädgården. Enligt Nordiska museets svar till frågelista (1930) så var fröodling av rova inget ovanligt och eftersom de har varit en stapelgröda har fröodling på gårdsnivå säkerligen förekommit långt bak i tiden. Rovfrö som tas fram kommersiellt i Sverige i början på 1900-talet är uteslutande för foder.

## 6.15 Kålrot

Kålroten (*Brassica napus*) är en korsning mellan rova och kål. Det är inte helt utrett hur och var den uppstod eller om det funnits vilda varianter. Men man antar att den uppkommit där rova och kål odlats i närheten av varandra och förmodligen inte en, utan flera gånger. Troligen har den sedan selekterats tillsammans med rova innan den separerades som en egen gröda. Detta har skett sent, kanske på 1500-talet (McNaughton, 1995). Till Fröuppropet (se kap. 7) kom sorten 'Klint Karin' som enligt historien hittades i en rovåker och sedan sparades.

Kålrötter går under diverse namn. Ibland brukar det engelska namnet Swedish turnips användas för foderkålrötter. Ibland används det amerikanska rutabage också vilket i sin tur har sitt ursprung i svenska ordet rotabagge som är synonymt med kålrot. Kålrabor förekommer också som benämning och ska inte förväxlas med kålrabbi. Ibland står också kålrabbi under jord.

Frökatalogerna skiljer oftast på foderkålrötter och köksväxten. Sorter på fodersidan har mest engelska namn. Vissa sorter finns nämnda under bägge rubriker. Det är sammantaget ganska få sorter. Bland de svenska sorterna dominerar 'Svenska gula' och 'Säfstaholm'. Algot Holmbergs tar under 20-talet fram sorten 'Östgöta' ur en lantsort (Algot Holmbergs, 1922).

Fröodling av kålrot borde ha varit allmänt känt och ha praktiserats, precis som för rova. Det har också kommit in en del sorter med Fröuppropet vilket visar på att denna tradition levte

kvar. Dessa sorter kan vara äldre genuina sorter men det kan också finnas sådana som först köptes via katalogerna. Namnen ger dock sällan någon ledtråd.

### **6.16 Lök**

Kepalök (*Allium cepa*), vitlök (*Allium sativum*) och purjo (*Allium porrum*) finns dokumenterat från drygt 3000 f Kr i Egypten. Därefter har dessa spridits över Europa och greker och romare skriver om flera olika typer av kepalök. Purjo finns i Europa från tidig medeltid (Havey, 1995). Troligen finns dessa grödor tidigt även i Norden.

I kataloger och litteratur brukar kepalök vanligen hittas under rubriken "Rödlök och dess variteter" under 1800-talet. Syltlök och den gula löken räknas alltså som varianter av rödlök. Scharlottenlök och potatislök får ofta egen rubrik men man är inte så jättenoga med att skilja dessa löktyper åt. Potatislök nämns ibland under namnet Johannislök. Piplök (*Allium fistulosum*) förekommer också till försäljning.

Katalogerna säljer ibland sticklök. Ibland verkar det avse potatislök men det kan också vara annan kepalök och motsvarar då dagens sättlök. Detta blir vanligare med åren. Värmebehandlad sättlök kom dock långt senare och förmodligen avsåg odling från sticklök på 1800-talet till att få mycket tidig lökskörd förutsatt att det inte var potatislök eller scharlottenlök.

Varken potatislök eller scharlottenlök har återkommande sortnamn. Övrig kepalök har ett ganska stabilt sortmaterial. Samtidigt så är lök en korsbefruktare och sorter har förändrats och förbättrade stammar har dykt upp även fram till våra dagar under dessa namn, t ex 'Braunschweiger'. Därmed är det svårt att säga om dagens sorter motsvarar de som en gång odlades.

Fröodling av lök har troligtvis inte varit särskilt vanligt då det är svårt att få fröna att hinna mogna. Eget utsäde har däremot säkerligen tagits av vitlök, potatislök och scharlottenlök som förökas vegetativt.

### **6.17 Tomat**

Tomat (*Solanum lycopersicum*) heter vanligen kärleksäpple på 1800-talet. De flesta kataloger har bytt namn till tomat på 1920-talet. Tomat bör betraktas som tämligen ny under 1800-talet och Arrhenius (1883) har inte med den i sin bok om fröodling. Det finns bara en begränsad mängd sorter till att börja med men de ökar snabbt under 1900-talet. Dock dominerar ett fåtal sorter som 'Dansk export' och 'Alice Roosevelt'.

### **6.18 Övriga grödor i frökatalogerna**

För mig som är uppvuxen på 70-talet, där frökataloger enbart erbjöd det allra vanligaste och ofta bara en sort av varje, är inte van vid det stora utbud av sorter och grödor som fanns på 1800-talet. När utbudet av sorter och grödor åter ökade från mitten av 1980-talet i frökataloger och andra forum kunde man tro att mycket var helt nytt. En genomgång av katalogerna från 1800-talet visar att så inte var fallet. Under spenat kan man bland annat





(*Chaerophyllum bulbosum*), cikoriarötter (*Chicoria intybus*) och choro-gi (*Stachys affinis*). Kryddväxter säljs också via katalogerna.

Bland ärtväxterna så säljs väldigt ofta sparrisärt (*Lotus tetragonolobus*) som då hittas under rubriken Sparris. Linser (*Lens culinaris*) förekommer och brukar kallas för 'Vanliga vita'. Även rosenbönor (*Phaseolus coccineus*) säljs som köksväxt vilket väl nästan är att betrakta som nymodigt idag i Sverige.

Vad som inte tagits upp som särskild art i listan är melon (*Cucumis melo*). Det finns många namngivna sorter men ibland också beskrivande namn som rund, nöt, allratidigaste eller stor nöt. Precis som gurka blir sortutbudet mer svenskt med tiden och man kan gissa att det rör sig om spontankorsningar som tagits tillvara.

En annan reflektion från katalogerna är att det väldigt ofta säljs fröblandningar. Om sallat står till exempel rätt ofta om alla sorter i blandning. Men det förekommer även för till exempel gurka och mangold.

## 7. Var finns frö av äldre sorter idag?

Sorter av fröförökade växter av nordiskt ursprung bevaras idag på Nordiskt Genresurscenter (NordGen) som är en gemensam genbank för de nordiska länderna och ligger under Nordiska ministerrådet. Här samlas sorter från växtförädlare och olika inventeringar. En del särskilda inventeringar har också utförts för att få tag i så mycket som möjligt. Man har också letat i andra genbanker och tagit hem sorter (repatrierat). De sorter som finns bevarade på NordGen är beskrivna efter ett standardiserat system och beskriver höjd, tidighet, samt olika artspecifika kännetecken. Annan information kan också vara kopplad till sorten som varifrån den kommer eller vem som är förädlare.

När det gäller sorter i frökatalogerna (bilaga 2) så är mycket av materialet inte av nordiskt ursprung, med undantag av Danmark. Men även av de sorter med specifikt svenska namn är det få som finns i genbanken. Detta beror med stor sannolikhet på att då genbanken bildades 1979 så hade många sorter slutat odlas och försvunnit även om en del samlingar av äldre ursprung finns på genbanken.

Föreningen Sesam, som bevarar sorter genom egen fröodling, inriktar sig främst på köksväxter och fröförökade material men även en del vegetativt förökade köksväxter. Inom föreningen finns även nyare sorter, men ofta läggs störst energi på sorter av äldre ursprung. Det mesta av Sesams material hamnar på NordGen och det finns en god samverkan. Det finns stor kunskap om sorter och om fröodling inom föreningen och ofta står föreningen för nya fynd av äldre sorter som sedan tas vidare till genbanken. Många gånger kan man hitta sorter som odlades i början på 1900-talet men de sorter som finns i frökatalogerna med svenska namn saknas egentligen i samma utsträckning som på genbanken.

För att dammsuga Sverige på äldre sorter gjordes en inventering 2002 till 2005 inom Programmet för odlad mångfald. Inventeringen, som kallas för Fröuppropet, gjordes i form av ett upprop till allmänheten för att ta reda på om de hade äldre sorter köks- prydnads- och spånadsväxter i odling. Som gräns valdes sorter som odlats före 1940. Över 270 personer hörde av sig och många av dessa hade sorter som fortfarande var i odling eller som nyligen odlats. De sorter som kom in med Fröuppropet har en kulturhistorisk berättelse knuten till sig vilket ofta sorter från andra insamlingar inte har. Dessa historier finns samlade i boken *Klint Karins kålrot och Mor Kristins böna* (Nygårds & Leino, 2013).

Att koppla ihop sorterna från Fröuppropet med sortnamn från 1800-talet och 1900-talets början är svårt. Kanske finns ursprunget i tidiga frökataloger och sedan har sorterna fått egna namn. Belägg för detta är svårt att hitta då beskrivningarna ofta är knapphändiga. I viss mån skulle det gå att göra genetiska studier gentemot gamla frösamlingar med döda frön som finns bevarade på NordGen och olika museer.

En gammal frösamling finns på Nordiska museet. Denna samling härrör från flera insamlingar gjorda i Kungl. Skogs- och Lantbruksakademiens regi. Utifrån denna har undersökts om samlingar med döda frön kan användas som genetiskt referensmaterial, vilket visades vara fullt möjligt (Leino et al, 2009; Leino, 2007). Bland annat jämförde man med arter från Fröuppropet och även om någon sort var identisk så visade sig de flesta sorterna från Fröuppropet vara unika.

En av de stora källorna för kunskap om köksväxter från 1800-talet är *The vegetable garden* (Vilmorin-Andrieux 1885). Den är ursprungligen fransk och gavs ut av fröfirman Vilmorin. Boken beskriver många av de sorter som fanns i frökatalogerna i Europa och även i Sverige på 1800-talet. I de svenska frökatalogerna används ofta bilder från fröfirman Vilmorin som gjorde många mycket vackra bilder på grönsaker.

### **7.1 Utvandrarnas sorter**

Första delprojektet handlade även om att se om det gick att hitta sorter som följt med de som emigrerade. Detta är ett detektivarbete i flera led och det finns olika vägar att gå vilket kräver mer tid än vad som hittills lagts ner.

Svenska emigrantinstitutet (Utvandrarnas hus i Växjö) kontaktades men ingen där hade "sett" något om utsäde. Där finns en del litteratur om vad som kunde odlas som nybyggare. Det gavs ut skrifter för utvandrare av typen *Vägledning för emigranter, Råd och anvisningar för dem som ämnar utvandra, Beskrifning öfver Nord-Amerikas Förenta stater* m fl men ingen av dessa innehåller rekommendationer om vad man borde ta med för utsäde. Det finns också litteratur om vad jorden därborta gav, vilka spannmål, grönsaker och annat som lämpade sig bäst i USA:s olika nybyggerområden. Det är svårt att tro att dessa böcker rekommenderade folk att ta med utsäde och de säger förmodligen inget heller om vad man faktiskt tog med sig.

Emigranternas hus ([emigranternashus.se](http://emigranternashus.se)) i Göteborg har bibliotek och en del databaser. Dessa kommer att bli sökbara via [www.emiweb.se](http://www.emiweb.se) som är under uppbyggnad. Verksamheten är inriktad på släktforskning men troligen skulle det gå att komma vidare genom att leta i arkiv. Detta blir dock ren grundforskning och kommer att ta lång tid.

En annan väg att gå kan vara genom American Swedish Institute ([www.asimn.org](http://www.asimn.org)). Institutets uppgift är att bevara nordiska traditioner och värna om emigranternas öden. Troligen kan man härifrån komma i kontakt med ättlingar som fortfarande har känningar bakåt och vet om det eventuellt odlades grödor med ursprung i de Nordiska länderna. Att nå fram till dessa människor kräver tid och kräver säkerligen också att göra intervjuer på plats. Institutet har bibliotek och arkiv med material som berör invandring.

I andra länders genbanker kan det fortfarande gå att hitta äldre nordiska sorter. För grönsaker kan de svenska sortnamn som hittats i genomgången av frökataloger vara grund till nya sökningar utöver de som redan gjorts. Därutöver bör sökning även göras på felstavningar som kräver lite annorlunda tänk av den som söker. Sökord som "torg", ortsnamn eller personnamn är också en väg att gå som kanske inte prövats fullt ut tidigare. Återigen så tar detta arbete tid. Att finna de sorter som kom i tidigt skede och som saknade sådana namn blir förmodligen än svårare att hitta på genbanker.

Det finns många olika "heirloom seed catalogue" på nätet. Ibland kan dessa innehålla sorter som det också står ursprung på. Men att hitta ett sätt att systematiskt leta igenom dessa kataloger är inte lätt. Många av sorter med nordiskt ursprung har också redan hamnat inom föreningen Sesam som delvis gjort genomsökningar i dessa kataloger.



Bild 8. Fröodling av 'Säfstadholm' för Örebro frö- frukt och blomsterhandel på 1920 talet. Från priskurant 1927. Reproduktion: Kungliga biblioteket, Sveriges nationalbibliotek.

## 8. Sammanfattning och fortsatt arbete

En förteckning (bilaga 2) har tagits fram över sorter av köksväxter som funnits i handeln under 1800-talet till 1930. Den har inte kunnat bli fullständig dels på grund av att materialet var stor och dels på grund av att sortbegreppet inte varit utvecklat och att sortnamnen inte varit standardiserade. De många sorterna och det stora utbudet av kataloger (bilaga 1) visar på att intresset för köksväxtodling var stort bland allmänheten även på 1800-talet och att distributionen av fröer var väl utvecklad. Mycket av frömaterialet importerades men med tiden finns mer svenskodlat frö i katalogerna. Både möjligheten av att följa sorter över tid och om man tagit fram frö i Sverige är beroende av vilken gröda som avses.

Resultatet från undersökningarna ställer många nya frågor om sorter, sortnamn, fröodling och fröhandel beträffande köksväxter under 1800-tal och tidigt 1900-tal. Att omfatta allt är ogörligt och därför bör kommande projekt arbeta med mer koncentrerade frågeställningar.

### 8.1 Fortsätta att utveckla sortförteckningen

För att komma vidare gällande vilka sorter som fanns, när sorter kom och när de försvann samt hur populära de var, så bör arbetet dels koncentrera sig till enstaka grödor och begränsa tidsperioden. Frökataloger är en bra utgångspunkt och tar man gröda för gröda kanske man ser ett mönster i de sorter som har beskrivande namn. I samband med detta bör också universitetsbiblioteken i Lund och Umeå besökas och mer ingående undersöka om material från de större trädgårdsföreningarna finns kvar.

Vid en förfrågan till Lunds universitetsbibliotek om vilka priskuranter de har så får man på samma sätt som på Kungliga biblioteket gå igenom och göra en egen lista. Om utbudet skiljer sig från Kungliga biblioteket är svårt att säga. Kanske kom en del priskuranter till Lund och en del till Kungliga biblioteket. Alnarpsbiblioteket (SLU) har däremot en lista över vilka priskuranter som finns där. Andra bibliotek som kan ha priskuranter är Umeå universitetsbibliotek (som också har pliktexemplar) samt olika botaniska trädgårdar och trädgårdsföreningars bibliotek samt biblioteket på NordGen. Vid en förfrågan till Göteborgs trädgårdsförening så kunde de inte säga om de själva har kvar något material men att det eventuellt skulle kunna finnas på länsstyrelsen, regionarkivet eller stadsmuseet.

Under 2005 genomfördes inom Programmet för odlad mångfald en förstudie i form av en inventering av priskuranter och trädgårdslitteratur. I detta projekt gjordes en genomgång av priskuranter på fler bibliotek än vad som gjorts i detta projekt, men bara avseende firmor som börjar på bokstaven a. Denna lista finns opublicerad på NordGen. Detta projekt låg till grund för ett pilotprojekt under 2006 om att digitalisera och texttolka äldre svensk trädgårdslitteratur och trycksaker och göra dem lättillgängliga och sökbara på nätet, samtidigt som denna kulturskatt skulle bevaras för framtiden och inte utsätts för slitage. Rapport från projektet finns på [www.pom.info/publ/digitalis.pdf](http://www.pom.info/publ/digitalis.pdf)

För fortsatta studier i priskuranter är en sådan digitalisering mycket prioriterad. Materialet är skört och tål inte allt för många genomletningar. Dessutom är det opraktiskt att beställa fram hyllmeter av priskuranter men endast titta i en kapsel i taget. Kungliga biblioteket har beräknat att en sådan digitalisering på det material som finns där skulle gå på 6,2 miljoner kronor. <http://www.kb.se/om/samarbete/finansiering/sveriges-grona-kulturarv/>

Att hitta svenska sorter av köksväxter i frökataloger är svårt. Svenska sortnamn kan tyda på gamla sorter men detta får man ta med försiktighet. Intressant att gå vidare med är vitkål som får en hel del sorter från sekelskiftet. Kanske härrör dessa från äldre lantsorter som handelsträdgårdarna började föröka upp. 'Säftaholm' är den enda som går att få ta på idag. Den skiljer sig från andra vitkålssorter genom att huvudena blir stora men relativt lösa. Övriga sorter verkar vara försvunna och ingen vitkål kom fram i Fröuppropet. Andra växtslag där mer noggranna undersökningar efter svenskt material kan göras är ärter, bönor, kålrot och rova. Gamla hushållsböcker mm skulle kunna vara källor även om dessa sällan tar upp sorter. Det som bör göras är annars att gå igenom artiklar och annonser i äldre tidskrifter.

Även gurka har ett stort antal svenska namn. Utbudet är förmodligen beroende på att det så lätt uppkommer nya sorter via korsning. Det som kan vara aktuellt är att se vilka sorter som blev bestående över tid och vilka som bara förekom något enstaka år. Förmodligen gäller detta även melon. Gurka var en stor gröda i början av 1900-talet (Olausson, 2014). Handelsträdgårdarna både odlade och fröodlade och man tog vara på sorter som såg spännande ut. Några av dessa har överlevt och kanske ska man aktivt leta efter vad som finns kvar idag. Det finns fortfarande odlare av gurka som levererar direkt till företag som lägger in gurka både i Sverige och i andra länder. De tar fram eget utsäde men detta utsäde kommer aldrig ut på marknaden. Exempel på detta är 'Lilla delikatessen' som är en äldre dansk gurksort och 'Spånbergs vit' som fortfarande odlas i Östergötland.

Det kan också vara lösnande att se över fler arbeten som gjorts om sortutbud på senare tid i andra länder. Ett exempel är det tyska arbetet (Lissek-Wolf et al., 2009) om äldre sallatsorter. Eftersom en stor del av sortmaterialet är gemensamt i hela Europa så är även utländska verk en källa. Vilmorin (Vilmorin-Andrieux, 1885) är en standard där många sorter står och här finns. Det finns också en stor mängd bilder från fröfirman Vilmorin som man kan anknyta till identifierade sorter.

## **8.2 Sortbeskrivningar**

Att leta sortnamn är det grundläggande men utan en beskrivning på sorten så går det inte att komma vidare. Även i detta arbete bör man koncentrera sig på sorter inom enskilda grödor. Det är kanske främst de nordiska sorterna som börjar dyka upp senare i perioden som kan vara viktiga att få beskrivningar på. Även om beskrivningar är få i frökatalogerna så kan guldkorn finnas som till exempel gällande vitkålssorten 'Västernorrland' (se 6.13). Främsta källan för beskrivningar bör annars vara trädgårdstidningar och trädgårdsböcker.

Hushållningssällskapen gjorde en del jämförande provodlingar och någon sådan redogörelse för i frökatalogerna men detta är inte vanligt. Var dessa redovisades i övrigt är oklart men eftersom de ibland gjordes ihop med trädgårdsföreningarna kan detta vara en utgångspunkt. Hushållningssällskapens egna arkiv kan finnas på landsarkiven men det kan se olika ut för olika län. Även rapporter från frökontrollanstalterna i Sverige kan ge mer.

Att sortbegreppet inte är detsamma som idag som på 1800-talet och i början av 1900-talet är något som kan behöva utredas mer. Oavsett är det något som man i alla undersökningar måste förhålla sig till.

**Krypbönor, gröna och vax-**

	Den 2 <sup>o</sup> / <sub>8</sub>		Den 7 <sup>o</sup> / <sub>8</sub>		Den 15 <sup>o</sup> / <sub>8</sub>	Den 16 <sup>o</sup> / <sub>8</sub>	Total- skörd	Fröskörd 10 plantor	Den 11 <sup>o</sup> / <sub>8</sub>
	10 plantor		10 plantor						
	Antal baljor	gram	Antal baljor	gram	10 plantor skördade 3:dje gången gram	10 plantor 4:de o. sista gången gram	gram	gram	5 plantor avskördade första och enda gång gram
Risbrinken .....	—	—	—	300	1300	900	2500	290	800
Hurst Everbearing .....	—	—	—	—	800	700	1500	400	300
Wachs Ideal, Benary .....	10	25	26	100	1250	800	2150	200	450
Record Wachs, » .....	—	—	31	150	750	100	1000	167	400
Wachs Protecta, I. S. Schmidt .....	—	—	26	150	800	1100	2050	260	275
» schwarze gelbe .....	—	—	21	200	1100	1200	3500	335	500
» Schlossperle .....	23	100	34	500	1200	200	1900	167	650
Enköping, egen odling .....	—	—	36	825	1000	100	1925	300	675
Alabaster, Enköpings odling .....	—	—	19	175	800	1400	2375	287	625
Weibulls Alabaster original.. ..	—	—	24	300	875	1300	2475	300	350
» Favorit .....	—	—	—	—	600	1900	2500	266	100
Reis, Perl- .....	—	—	—	—	—	400	400	ingen fröskörd	—
Eislebener Markt .....	—	—	27	425	1050	600	2075	267	625
Gelbe Triumph .....	21	100	21	350	1400	800	2550	260	300
Alpha .....	41	300	30	200	800	900	2200	180	600
Posthörnchen .....	34	200	29	400	800	300	1700	256	275
Flageolet St Andreas .....	13	50	38	700	1100	700	2550	240	600
Sechswochen .....	36	175	37	750	1200	200	2325	197	500
Wachs Butter Königin .....	—	—	—	100	1300	500	1900	180	300
Johannegold, Wachs .....	15	75	—	35	825	200	1135	200	525
Wachs Diogin .....	—	—	—	—	450	700	1150	255	175
» Comet .....	22	100	32	700	1200	150	2150	167	250

Bild 9. Utdrag ur resultat från försöksodling 1926 gjord på uppdrag av Linköpings trädgårdsförenings Fröhandel. Redovisad i priskurant från 1927. Reproduktion: Kungliga biblioteket, Sveriges nationalbibliotek.

### 8.3 Varifrån kom utsädet?

Fröodlingen av köksväxter för hemmabruk eller försäljning har säkert förekommit vilket ju också framgår till exempel i Lundberg (1775) men hur vanligt detta var och hur ofta detta förekom är svårt att få grepp om. Frågan har en tendens att dyka upp under perioder när importen begränsas av tullar eller krig. Detta kan betyda att man annars främst förlitade sig på import.

Fröodling är därför ett område som kan behöva en större genomgång och då kanske tillsammans med lantbruksväxter. Vilka grödor fröodlade man, under vilka tider och i vilken skala? Mycket tyder på att import av köksväxtfröer har förekommit mycket länge och för vissa grödor har nog aldrig fröförökning förekommit i stor skala. Medan för andra grödor, främst de som flyttade in från åkern till trädgården, har man kanske fröförökat det mesta,

antingen på gården eller i vart fall i landet. Detta skiljer sig förmodligen också över tid. För att få veta mer om fröodling och handeln med fröer inklusive statistik bör en mer omfattande genomgång göras av artiklar i olika tidskrifter och fler böcker i ämnet. Även för detta går det troligen att hitta en del hos hushållningssällskapen och frökontrollanstalterna.

Ett steg kan vara att gå vidare med handelsträdgårdarna. Inger Olausson (2014) har i sin avhandling visat på deras betydelse i produktion av köksväxter för avsalu men troligen producerade de en stor del av köksväxtutsädet både till sig själva och till allmänheten. Även trädgårdsföreningarna kan ha haft egen utsädesproduktion.

Därutöver bör man gå vidare med vem som förmedlade utsädet till Sverige. Var förökade man upp detta? Var det bara klimatmässiga orsaker att utsäde oftare kom från England, Tyskland, Frankrike och Danmark eller berodde det på annat? Det skulle vara intressant om man kunde gå bakvägen och söka upp firmor som fortfarande finns för att se om de har dokumentation över sin export till Sverige. Eller om sådant finns i arkiv som går att söka i.

#### **8.4 Behövs fler inventeringar?**

Fröuppropet var den senaste landsomfattande inventeringen av köksväxter och som gav ett förvånansvärt stort genomslag. Inventeringen uppmärksammades också allmänt tillsammans med övriga inventeringar av kulturväxter som genomfördes inom Programmet för odlad mångfald mellan 2002 och 2010. Det finns förmodligen fortfarande sorter som odlas av enstaka personer och som inte finns på genbanken men det är mycket troligt att man inte når dessa odlare via en ny inventering. Äldre sorter bör istället uppmärksammas via olika odlingsförsök, i matsammanhang och kulturhistoriska undersökningar gärna på lokal nivå. På så sätt kanske det går att hålla intresset uppe och i förlängningen nå kvarvarande odlare.

#### **Övrigt**

En bättre genomgång över vad som nyligen gjorts inom forskning om köksväxter och prata med andra forskare behöver göras. Det har inte prioriterats inom detta projekt. Men för att undvika dubbelarbete och också hitta samarbetsfördelar är detta nödvändigt. Forskning pågår till exempel på SLU (både inom agrarhistoria och trädgårdsvetenskap) och även i Göteborgs universitet (Institutionen för kulturvård). Forskare kan också nås via Forum för trädgårdshistorisk forskning <http://www.gardenhistoryforum.org/> samt i viss mån via Nordiskt Nätverk för Trädgårdens Arkeologi och Arkeobotanik (NTAA) <http://www.archaeogarden.se/NTAA.html>.

Ett annat förslag är att fortsätta att studera köksväxtodling på 1800-talet. Perioden är väldigt intressant eftersom köksväxtodlingen blev betydligt mer vanlig än den varit tidigare. Hur spred sig odlingarna och hur använde man köksväxterna och hur konserverade man? Skiljde sig detta i olika delar av landet? Den del av litteraturen som detta arbete tittat på har främst rört sig om information från experter, men hur skiljde sig det verkliga användandet från vad som rekommenderades? Återigen är Hushållningssällskapens försök viktiga att studera.



Därutöver skulle andra källor som skönlitteratur, dagböcker, bokföring mm kunna användas. Detta skulle också kunna göras i samverkan med arbete om utvandrarnas sorter (se 7.1).

För fortsatt arbete finns en bra genomgång hur man ska leta i historiskt material i boken *Historisk trädgårdar* (Maria Flinck, 2013) även om syftet med denna bok är ett annat.

## 9. Referenser

Ahrland, Åsa. 2006. *Den osynliga handen: trädgårdsmästaren i 1700-talets Sverige*. Stockholm: Carlsson

Algot Holmbergs. 1922. *Kålrotsodling*. Redogörelse för nytt och gammalt inom frö och utsädesbranschen, 7:4.

Andersson Palm, Lennart. 1997. *Gud bevare utsädet! Produktionen på en västsvensk ensädesgård: Djäknebol i Hallands skogsbygd 1760-1865*. Stockholm: Kungl. Skogs- och Lantbruksakademien.

Arrhenius, Johan Petter. 1862. *Handbok i svenska jordbruket, del 1, 2:a upplagan*. Uppsala.

Arrhenius, Johan Petter. 1883. *Den svenske fröodlaren och frösamlaren : meddelanden till Sveriges landbrukare och trädgårdsodlare*. 2. uppl. Stockholm: J. Arrhenii förlag

Bates, David M. & Robinson, Richard W. 1995. *Cucumbers, melon and watermelon*. I: Evolution of crop plants. Smartt, J. & Simmond, N. W. (red). London: Longman

Crisp, Peter. 1995. *Radish*. I: Evolution of crop plants. Smartt, J. & Simmond, N. W. (red). London: Longman

Davis, D. Roy. 1995. *Peas*. I: Evolution of crop plants. Smartt, J. & Simmond, N. W. (red). London: Longman

Debouk, Daniel G. 1995. *Beans*. I: Evolution of crop plants. Smartt, J. & Simmond, N. W. (red). London: Longman

Flinck, Maria. 2005. *Trädgårdar*. I: Människan och floran. Etnobiologi i Sverige del 2. Håkan Tunón, Börge Pettersson, och Mattias Iwarsson (red). Stockholm: Wahlström & Widstrand

Ford-Lloyd, B. V. 1995. *Sugarbeet, and other cultivated beets*. I: Evolution of crop plants. Smartt, J. & Simmond, N. W. (red). London: Longman

Flinck, Maria. 2013. *Historiska trädgårdar. Att bevara ett föränderligt kulturarv*. Stockholm: Carlsson bokförlag

Gram, Hans. 1919. *Köksväxternas fröodling*. Bearbetad för svenska förhållanden av John Gréen. Stockholm: Sv. andelsförl.

Hancock, James. 2012. *Plant evolution and the origin of crop species*. Wallingford: CABI

Hansson, Marie och Björn Hansson. 2002. *Köksträdgårdens historia*. Stockholm: Nordstedts

Havey, M. J. 1995. *Onion and other cultivated alliums*. I: Evolution of crop plants. Smartt, J. & Simmond, N. W. (red). London: Longman

Heimdahl, Jens. 2010. *Barbariska trädgårdsmästare. Nya perspektiv på hortikulturen i Sverige fram till 1200-talets slut*. Fornvännen, 105.

- Hodgkin, Toby. 1995. *Cabbage, kales, etc.* I: Evolution of crop plants. Smartt, J. & Simmond, N. W. (red). London: Longman
- Hyltén-Cavallius, G. 1918. *Kort handledning i fröodling av våra viktigaste köksväxter.* Lund: Carl Blom
- Hyltén-Cavallius, 1951. *Rädisa och rättika.* I: Svensk växtförädling. Del II. Trädgårdsväxterna. Åkerman, Åke (red). Stockholm: Natur och kultur
- Juhlin-Dannfelt, Herman. 1925. *Lantbrukets historia: världshistorisk översikt av lantbrukets och lantmannalivets utveckling.* Stockholm: Beckman
- Kåhrström, O. 2002. *Regionala främjare av de areella näringarna under 200 år. Hushållningssällskapens historiker, periodiska skrifter och arkiv.* Stockholm: Kungl. Skogs- och Lantbruksakademien
- Leino, Matti. 2007. *Genetisk diversitet i historiskt växtmaterial.* Jordbruksverkets FOU-databas. Jönköping
- Leino, Matti, 2012. *Sortbegreppet då och nu.* Opublicerad.
- Leino, Matti, Jenny Hagenblad, Jenny Edqvist & Else-Marie Karlsson Strese. 2009. *DNA preservation and utility of a historic seed collection.* Seed Science Research 19, 125-135.
- Lind, Gustaf. 1909. *Jämförande odlingsförsök med köksväxter efter svenskt och utländskt utsäde.* Bilaga till Trädgården, 1909:3. Stockholm
- Lissek-Wolf, Gunilla; Lehmann, Cornelia; Huyskens-Keil, Susanne. 2009. *Die Vielfalt alter Salatsorten – eine Dokumentation.* Berlin: Humboldt - Universität
- Lundberg, Petter. 1775. *Den svenska frö-samlaren.* Stockholm
- Lundén, Ossian. 1922 a. *Hemmets köksträdgård.* Stockholm: Bonnier
- Lundén, Ossian. 1922 b. *Fröodling av köksväxter i hemträdgården.* Helsingfors: Föreningen Martha
- Lyttkens, August. 1898. *Om fröodling.* Tidskrift för Landtmän 26. Lund: H.L.O. Winberg, N. Engström
- Lyttkens, August, 1895. *Svenska växtnamn.* Del 1-3. Faksimilutgåva 1981. Lund: Ekstrand
- McNaughton, Thomas. 1995. *Turnip and relatives.* I: Evolution of crop plants. Smartt, J. & Simmond, N. W. (red). London: Longman
- Mölnalds J.U.F. veteraner och Mölnalds hembygdsförening. 1993. *Mölnald: lantbruks- och trädgårdsstad under omvandling.* Mölnald: Mölnalds hembygdsförening
- Noring, Alexis. 1840. *Handbok i åkerbruket för svenska bonden.* Lund: Berling

- Nygårds, Lena & Leino, Matti Wiking. 2013. *Klint Karins kålrot och Mor Kristins böna - om fröuppropets kulturarv*. Alnarp: SLU
- Olausson, Inger. 2014. *En blomstrande marknad. Handelsträdgårdar i Sverige 1900–1950 med fyra fallstudier i Stockholms län*. Uppsala: Institutionen för ekonomi, SLU
- Osvald, Hugo. 1959. *Åkerns nyttoväxter*. Stockholm: Svensk litteratur
- Riggs, T. J. 1995a. *Carrots*. I: Evolution of crop plants. Smartt, J. & Simmond, N. W. (red). London: Longman
- Riggs, T. J. 1995b. *Umbelliferous minor crops*. I: Evolution of crop plants. Smartt, J. & Simmond, N. W. (red). London: Longman
- Ryder, Edward J. 1995. *Lettuce*. I: Evolution of crop plants. Smartt, J. & Simmond, N. W. (red). London: Longman
- Svensson, Karin. 2004. *Trädgårdsärt och trädgårdsböna. Kartläggning av de i Sverige marknadsförda sorterna 1850 – 1970*. SLU: Examensarbeten inom Trädgårdsingenjörsprogrammet
- Svar till frågelista. 1930. Nm 27 *Sådd och sättnig*. Nordiska museets arkiv. Etnologiska undersökningen (EU) 3309.
- Tisell, J. H. 1895. *Jordbruksarbetarens fröodling*. 2 uppl. Stockholm : Samson & Wallin.
- Tollin, Clas, 2005. *Medeltida grönsaksodling*. I: Människan och floran. Etnobiologi i Sverige del 2. Håkan Tunón, Börge Pettersson, och Mattias Iwarsson (red). Stockholm: Wahlström & Widstrand
- W. Weibull AB. 1905. *W. Weibulls illustrerade årsbok för rotfruktsodlare*. Landskrona: W. Weibull
- Vilmorin-Andrieux, M. M. 1885. *The vegetable garden*. Faksimilutgåva 1981. Berkeley: Ten speed press.
- Åkesson, Harry. 1951. *Rödbeta*. I: Svensk växtförädling. Del II. Trädgårdsväxterna. Åkerman, Åke (red). Stockholm: Natur och kultur

## 10. Exempel på äldre litteratur om köksväxter med sorter

Nedan finns exempel på litteratur om köksväxter runt 1900. Utöver dessa kan man hitta mer i en förteckning över i Sverige utkommen litteratur rörande trädgårdsodling 1628-1930 sammanställd av biblioteket på Kungl. Skogs och lantbruksakademien <http://www.ksla.se/anh/amnessokning/tradgard/>

Det finns en omfattande förteckning på trädgårdslitteratur i Anna Andreasson, 2007. Trädgårdshistoria för inventerare. Uppsala: CBM

*Den svenska lantbrukslitteraturen från äldsta tid t.o.m. år 1850* är en bibliografi över svenska lantbrukslitteraturen som sammanställdes 1919-1925 av Magnus Hebbe. Den finns sedan 2014 i nytryck bearbetad av Olof Kåhrström.

Under 2005 genomfördes ett projekt inom Programmet för odlad mångfald där det bland annat sammanställdes en lista över äldre trädgårdslitteratur. Den är dock opubliserad men går att få tag på via NordGen. Materialet överlappar delvis Hebbe (se ovan)

### Exempel på litteratur

- Böttner, J. & Blomgren, N. 1912. *Trädgårdsmästaren. Handbok i praktisk trädgårdsskötsel*. Stockholm: Nord. bokförlaget
- Dahlberg, Carl. 1870. *Handledning i trädgårdsskötsel: uppställd efter undervisningsplanen för de särskilda klasserna vid Folkskolelärare-Seminarium i Linköping och derjemte lämpad för folkskolor och trädgårdsodlingens vänner*. Linköping: Wallberg
- Dahlmark, Nils. 1907. *Våra köksväxter och grönsaker: Praktisk handledning*. Med 14 bilder. Stockholm: Bonnier
- Ekström, Fredrik August. 1860. *Trädgårdsbok för folk-skolan, folkskole-lärare och allmogen: med i texten tryckta trädsnitt*. Arboga
- Eneroth, Olof. 1857. *Trädgårdsbok för allmogen*. Stockholm: Förf
- Holm, J. F. 1869. *Handledning i trädgårdsskötsel*. 1, Köksväxtodling. Stockholm: S. Flodin
- Ingeberg, Erik. 1898. *Husbehofsträdgården: en trädgårdsbok för menige man*. Linköping: Linköpings Lithografiska Aktiebolag
- Lind, Gustaf. 1908. *Köksväxtodling: Handledning vid köksväxters odling på fritt land och under glas*. Stockholm: Wahlström & Widstrand
- Lind, Gustaf. 1909. *Egnahemsträdgården: Handledning vid den mindre trädgårdens skötsel*. Stockholm: Aftonbladet & Dagen
- Lindgren, Erik. 1872. *Handbok i svenska trädgårdsskötseln*. 2, Köksväxtodling: fullständig anvisning till odling af alla både allmännare och sällsyntare köksväxter, såväl på kalljord som under glas. Stockholm: Flodin
- Lundén, Ossian. 1913. *Köksväxtodling: handbok för trädgårdsodlare och trädgårdsundervisningen*. Stockholm: Norstedt

- Lundén, Ossian. 1922. *Hemmets köksträdgård: Praktisk handledning vid odling av köksväxter i täpporna på landet*. 3. genomsedda o. tillök. uppl. Stockholm: Bonnier
- Müller, Daniel. 1856. *Trädgårdsvännen: anvisning att anlägga och underhålla köks-, frukt-, blomster-, fönster- och lustträdgårdar, jemte almanacha, som efter tidsföljden uppräknar de under de olika årstiderna förefallande göromålen*. Stockholm: Bonnier
- Norén, G. 1919. *Trädgårdstälpan: Illustrerad trädgårdsbok för trädgård och täppa*. Uppsala.
- Sonesson, Nils. 1919. *Handbok för trädgårdsodlare*. Stockholm: Bonnier
- Sundius, Agathon. 1894. *Handbok i trädgårdsskötsel: lämpad efter undervisningen vid seminarier och folkskolor äfvensom till tjänst för landtmannaskolor, landtmän och mindre trädgårdsodlare*. Norrköping: M. W. Wallbergs förlag
- Tamm, Oscar. 1889. *Hushållsträdgården: en trädgårdsbok för menige man*. Stockholm: W. Bille
- Tamm, Oscar. 1912. *Lilla trädgårdsboken: handledning i trädgårdsskötsel vid mindre gårdar, lägenheter, koloniträdgårdar*. Stockholm: Nordiska bokh

## Bilaga 1. Frökataloger/priskuranter från 1800-talet till 1930

De flesta katalogerna är frökataloger där man har rotfrukter och baljväxter för lantbruket tillsammans med köksväxtfrön och blomsterfrön. Dessa kataloger innehåller vanligen inget annat än fröförökat men ibland finns fröpotatis, sparris, rabarber mm men då som frö. En annan kategori är Lantbruksväxter som vanligen är spannmål men kan omfatta även foderväxter. Potatis ingår oftast inte utan har vanligen helt egna listor. Men kan ingå i lantbruksväxter vilket jag inte har tagit upp särskilt noga. Frukt och bär och träd och buskar för trädgården har ofta gemensamma kataloger men inte alltid. Ibland ingår perenner i samma kataloger och ibland inte. Perenner omfattar ofta egna kataloger, ibland ingår lök och knöl men ofta är dessa i fristående kataloger. Här har jag av tidsskäl inte varit så noga. Sparris och fleråriga grönsaker kan ibland vara med i övriga kategorier och sparris säljs ofta som frö. De kataloger som finns med här är specifika fall. Krukväxter har vid enstaka tillfällen helt egna kataloger. Men jag har nog i övrigt inte lagt så stor vikt vid dessa och de kan finnas mer än vad jag registrerat. Rosor finns inte alltid i träd och buskkatalogerna men även här har jag inte lagt så stor vikt att materialet är pålitligt.

Firma	Årgångar före 1900	Årgångar från 1900	Ort	Lantbruk utsäde	Potatis	Foderväxter	Köksväxter frö	Blommor frö	Sparris mm	Perenner, lök	Krukväxter	Rosor	Frukt och bär	Träd och busk	Kommentarer
C. Abrahamsson	1882, 1883, 1884, 1887, 1892		Motala			x	x	x							
Kongliga akademins botaniska trädgård Upsala	före 1900		Upsala												
C. J. Adamson	1987		Hofva								x				
Adelsnäs trädgård	1888-91		Åtvidaberg			x	x	x							Andra växtslag finns och även fler häften
Agrikultur Alimonia, aktiebolag		1910-1911 1923-1930	Engelholm Östertelje	x x											
Arvid Afzelius	?	1900-1901	Skara	x											
C. G. Ahlsén	1884-90, 1891-99	1900-1907	Flen, Strängnäs			x	x	x							
Carl Almgren	1892-97		Örebro			x	x								
Allmänna svenska utsädesaktiebolaget	1894		Svalöf	x											
Alnarps trädgårdar	1863, 1864, 1876, 1877, 1879, 1880, 1880-81, 1881-96	Finns	Alnarp										x	x	
A. E. Andersson	1878, 1884-86, 1890, 1892-99	1900-1930	Uppsala		X	x	x	x							
Conrad Anderbergs eft.		1909		x											
And. Andersson Örebro	1884-99	1900	Örebro		X	x	x	x							
Axel G. Andersson	1866, 1868		Stockholm			x	x	x							
Botvid Anderssons fröhandel	1898	1900-1903	Flen			x	x	x							
Bröderna Andersson		1913-1930	Kalmar	x											

Firma	Årgångar före 1900	Årgångar från 1900	Ort	Lantbruk utsäde	Potatis	Foderväxter	Köksväxter frö	Blommor frö	Sparris mm	Perenner, lök	Krukväxter	Rosor	Frukt och bär	Träd och busk	Kommentarer
C. G. Andersson	1887, 1888, 1890, 1895, 1897, 1898	1906,1908	Kristinehamn			x	x	x			x				
Daniel Andersson	1896		Engelholm			x	x	x							
G. Andersson	1884-85		Kristinehamn												
G. W. Andersson	1861, 1865		Upsala				x	x							
J.J. Andersson		1908-1916	Landskrona			x									
Ludvig Andersson		1903	Södra Lyckås			x	x	x							
M. P. Andersson	1890-93	1900-1930	Jönköping			x	x	x							Snygg utsida med driveriet i Dunkehalla
M. P. Andersson	1890-93	1900-1930	Jönköping				(x)							x	Otroligt fina kataloger Mest buskar träd men även en liten om köksväxter 1899 under titeln Engelska nyheter
Sv. Andersson	1868, 1883, 1884		Borås			x	x	x							
Thure Andersson		1918-1920	Halmstad			x	x	x							
V. Andersson	1885		Vesterås			x	x	x							
Gustav Andersson	1889, 1896, 1898, 1899	1900-1916	Örebro	x											
wilh. Andersson	1885-88		Örebro			x	x	x							
Apotheket	1869		Strängnäs			x	x	x							
Carl Arborelius	1859		Stockholm					x							
Augerums plantskola	1893, 1896		Thorskörs								x			x	
Appeltofft & co	1872-84, 1885-97		Halmstad			x	x	x							Har bilder bland annat på jordgubbar och rosor. Våren 1891 har färgbilder på Blomkål, Erfurter dvärg, Rödbetor Egyptisk plattrund, Rådisor, långa rosenröda samt sockerärt grå jäte sabel.
Fr. E Bissmarks plantskola	1872-99	1900-1920	Halmstad			x	x	x							
Behrmans fröhandel		1909-1910	Malmö	x		x	x								
Bergianska trädgården	1879, 1882, 1898, 1899	1900-1930	Stockholm						x	(x)	(x)	(x)	x	(x)	Diverse i olika kataloger. Hösten 1898 våren 1899 har mer utförliga beskrivningar på frukt och bär smt en lång beskrivning på hur man odlar sparris
Bröderna Berggren	1888		Skövde			x	x	x							
Axel Berggren potatisodlingsstation	1883		Örebro		x										
P. A. Björkegrens	1885-99	1916-1924	Westervik			x	x	x							
L. J. Blomqvist	1882-84		Hultsfred			x	x	x							
Bondessons utsädesbolag		1916-1930		x											
Knut Bovin	1891		Stockholm							x					
Brostorps plantskola	1890-91		Veinge										x	x	
Brunna trädskolor Bryngelsnäs Trädgård	1869-70												x	x	
A. Carlheim fröhandel		1914-1930	Jönköping			x	x	x							
A. D. Carlssons fröhandel	1886, 1894, 1895, 1897	1901-1905	Falun			x	x	x							
L. P. Carlsström	1884, 1887	1900	Borås			x	x	x							
G. H. Cavallius		1925-1930	Hälsingborg			x	x	x							
J. O. Cederbergs		1906-1917	Skövde			x	x	x							
J. Wilh. Cedergren	1880, 1887		Gefle			x	x	x							



Firma	Årgångar före 1900	Årgångar från 1900	Ort	Lantbruk utsäde	Potatis	Foderväxter	Köksväxter frö	Blommor frö	Sparris mm	Perenner, lök	Krukväxter	Rosor	Frukt och bär	Träd och busk	Kommentarer
Convallaria plantskola		1912 och framåt	Skövde							x					
Corins Fröhandel		1904-1905	Göteborg			x	x	x							
E. Cronberg		1907	Borlänge	x											
Daenfeldts fröhandel		1908-1923	Hälsingborg					x	x						
L. Daenfeldts och Theodor Jensen		1928n och framåt	Malmö			x	x	x							
Karl O. Dahlberg		1924	Göteborg							x			x	x	
Gustav Dahlgren		1900-1904	Ekenäs	x											
P. G. Dahlberg	1837		Linköping			x	x	x							
Diedens fröhandel		1900-1927	Malmö	x											
Edman & Sundber	1878		Linköping			x	x	x							
P. A. Edman	81-98	1900-1930	Wara			x	x	x							
Ekebyhof plant och trädskola		1920 och framåt	Ekeby							x			x	x	
Alfr. Herm. Ekström	1869, 1870		Eskilstuna			x	x	x							
Enköpings fruktträdgårdsskola och fröhandel	1895, 1897, 1898, 1899	1900 och framåt	Enköping			x	x	x							
C. Engström		1914 och framåt	Eslöv	x											
Gustav Engströms fröhandel	1888		Westervik			x	x	x							
Enköpings lantbruksbyrå		1912-1922	Enköping	x											
G. Eriksson	1893		Gefle				(x)			x					
Eriksson & Loberg	1875		Stockholm						x					x	Bergianska?
Jac. Ericsson	1882, 1887, 1890, 1892-97	1900-1912	Halmstad			(x)	(x)	(x)				(x)	x	x	Plantskolealster. Några är med köksväxter och foder särskilt från 1900
Joh. Eriksson	1890-91, 1869-70	1900-1902	Ronneby			x	x	x							
A. Fagerquist			Jönköping			x	x	x							Bilder lite samma som Appelloff.
A. Fagerquist			Jönköping			x	x	x							Men snygga bilder på själva plantskolan i olika utvecklingsstadier i de sista. Mycket sorter
Filipsstads fröhandel	1886, 1894, 1895, 1897		Filipsstad				x	x							
Flens handelsträdgård	1884, 1887		Flen			x	x	x							
Mathias Flensbergs eft.		1914, 1917	Limhamn			x	x	x							
Flora		1923-1924	Västerås			x	x	x							
John A. Fors	1880, 1887	1912-1930	Grillby	x											
Forsells Frö, Frukt och Grönsakshandel		1907	Östersund			x	x	x							
A. Forsström			Härnösand			x	x	x							
Fredriksbergs handelsträdgård			Norrköping							(x)			x	x	
C. J. Friberg			Stockholm				x	x		x					
Emil Friberg			Stockholm				x	x			(x)	(x)			Häftiga bilder på tobaksnyttjande, rosor, begonia
Fröhandel å stads och provincialapoteket Gripen			Nyköping				x	x							
Frökultur		1912 och framåt	Göteborg	(x)											Lantbruksväxter men mest maskiner
Fröodlingsföreningens fröhandel	1885-87, 1892-93, 1895-99	1900-1922	Göteborg	x		x	x	x							Grönsaker och blomsterfröer samt utsädes-spanmål etc egen katalog för lantbruksväxter. För mogen skörd av gräarter är det bäst att odla med hästbönor

Firma	Årgångar före 1900	Årgångar från 1900	Ort	Lantbruk utsäde	Potatis	Foderväxter	Köksväxter frö	Blommor frö	Sparris mm	Perenner, lök	Krukväxter	Rosor	Frukt och bär	Träd och busk	Kommentarer
J. Furstberg	1879, 1881, 1884, 1886, 1893		Varberg			x	x	x							
Fyris trädgårdsodlarförening		1918 (sedan efter 1930)	Uppsala												
J. Förstbergs Plantskola		1910	Varberg			x	x	x							
C. H. Granquist		1906-1930	Karlstad			x	x	x							
Granlidens Handelsträdgård		1924	Kramfors			x	x	x							
Gransbo trädgårdsskola	1887		Gransbo			x	x	x							
Grenna plantskolor	1883, 1887		Grenna							x			x		N. J. Winqvist
Grenna nya plantskola		1907 och framåt	Gränna										x		
N. O. Graham	1897	1902-1908	Kristiansstad		X										Bara potatis men med beskrivningar
Gunnarsnäs fröklämningsanstalt		1907	Gunnarsnäs						x						Medicinalväxter
Bertil Gustavssons fröhandel		1923 och framåt	Gnesta			x	x	x							Grossist
Carl S. Gustafsson		1910	Jönköping										x	x	
C. G. Gustafsson / Bröderna Gustafsson		1927 och framåt	Norrköping										x	x	
Göteborgs fröhandel		1930 och framåt	Göteborg										x	x	
Göteborgs trädgårdsbolag	årgångar efter 1877		Göteborg							x					
Göteborgs trädgårdsförening C. F. Liepe	1854-65		Göteborg	(x)		x	x	x		x		x	x		Har en liten extra som heter lökar och dahlior men innehåller även ett stort antal rosor. Spannmål finns i den första katalogen.
Göteborgs trädgårdsförening C. F. Liepe	1866-96		Göteborg			x	x	x							Grossist för andra fröfirmor
Göteborgs trädgårdsförening C. F. Liepe	1897-99		Göteborg			x	x	x							
Göteborgs trädgårdsförening Haga trädgård		1900-1920	Göteborg			x	x	x		x		x	x		
C. A. Hagendahls son		1907-1920	Örebro	x											
Hallands frökontor		1900 och framåt	Getinge	x											
F. Hallenberg	1870-72, 1876, 1878-80, 1883-88, 1891, 1895, 1898		Falun			x	x	x	(x)						1872 innehåller en beskrivning av odling av rabarber och dess användning i hushållet
Halländska utsädesaktiebolaget		1907-1908	Halmstad	x											
Halmstads sparrisplantage	1896		Halmstad		X				x				(x)		En sparrisort, 7 jordgubbar men 134 sorters potatis
L. Hedlund	1835, 1840		Lindholm			x	x	x							
C. E. Hedström		1920 och framåt	Hälsingborg	x											
Hellekis aktiebolags trädskolor			Hellekis, Kinnekulle							x			x	x	
K. R. Hellsten	1889, 1893, 1894		Halsberg			x	x	x							
Th. E. Hellsten	1872-74		Uppsala			x	x	x							
Helmershus trädgård	1894		Vernamo			x	x	x							

Firma	Årgångar före 1900	Årgångar från 1900	Ort	Lantbruk utsäde	Potatis	Foderväxter	Köksväxter frö	Blommor frö	Sparris mm	Perenner, lök	Krukväxter	Rosor	Frukt och bär	Träd och busk	Kommentarer
Hessleby plantskola Gustav Linnros		x	Hessleby							x					
Hillersjö Trädgårdsbolag	1866-67, 1875, 1883		Svartsjölandet						(x)	x			x	x	Innehåller ett utdrag där det beskrivs om odling av Erfurter jättesparris.
C. R. Hjelm	1893		Karlskrona			x									
M. R. Hjerstedt	1878/79		Skara							x			x		
Algot Holmberg		1905 och framåt	Norrköping	x	x	x	x	x		x		x	x	x	I 1927 om Spångbergsgurkan
Carl Holmberg Nya fröhandeln Holms		1901	Karlstad			x	x	x							
J. F. Holms fröhandel	1875		Norrköping Stockholm			x	x	x							
C. Hultberg	1837		Hälsingborg			x	x	x							
Nils Hultgren		1920-1923	Hälsingborg	x											
Hultåsa trädgård		1911-1927	Alingsås							x					
O. Hurtig	1871		Göteborg			x	x	x							
A. Håkanssons fröhandel	1891, 1894, 98	1900-1903	Jönköping			x	x	x							
Albert Håkanssons plantskola		1923-1929	Lund										x	x	
Härnösands länsträdgård		1925-1933	Härnösand			x	x	x							
Ragnar Höglunds Frö och Utsädesaffär		1918-1925		x											
Högmarks plantskola		1917-1930	Söderköping										x	x	
Högsjö plantskola	1880-talet		Högsjö							x			x		
Höors lantmannaaffär		1900-1928	Höör	x											
Gust. Idestrom & co		1907, 1909, 1910	Westervik	x											
Industri och handel		1927	Skillingaryd			x	x	x							
E. Ingebergs fröhandel	1872-99	1901	Westerås			x	x	x							
E. Ingeberg eftr. fröhandel		1903	Westerås			x	x	x							
Isaksdals trädgårdsskolor	flera mellan 1883 och 1899	1904	Nyköping										x	x	
C. M. Isaksson		1930, framåt	Stockholm	x											
A. Janson Handelsträdgård	1870-72, 1876, 1878-80, 1883-88, 1891, 1895, 1898	1900-1908	Norrköping										x		
J. C. Jensen	1882		Christiansstad		x										
N. P. Jensen	1849, 1899		Helsingborg			x	x	x							Samma som Ramlösa?
Albert Johansson		1904	Påryd	x											
Erik Johansson		1926, framåt	Karlsborg	x											
J. Johansson handelsträdgård		1902-1924	Säter			x	x	x		x					
P. Johansson Nya grönsaksaffären		1912	Karlskrona			x	x	x		x					
Viktor Johansson		1926	Norrköping	x											
Bern. Johanssons efter.		1926	Askersund	x											
Carl Jonssons utsädesaffär		1906-1913	Linköping	x											
C. B. Johansson-Åsmark & co		1907	Göteborg	x											

Firma	Årgångar före 1900	Årgångar från 1900	Ort	Lantbruk utsäde	Potatis	Foderväxter	Köksväxter frö	Blommor frö	Sparris mm	Perenner, lök	Krukväxter	Rosor	Frukt och bär	Träd och busk	Kommentarer
C. J. Johnsson	1874		Partille			x	x	x							
Edwin R. Johnsson		1927, framåt	Eskilstuna	x											
J. L. Johnsson		1901-1910	Umeå			x	x	x							
Jönköpings plantskolor		1914, framåt	Jönköping										x		
Karlstads stadsträdgård	1882-94		Karlstad			x	x	x							
Kalmar frökontor	1888, 1892, 1894, 1896-97	1904, framåt	Kalmar	x											
Karlstad blomsterhandel	1887		Karlstad			x	x	x							
Karlstad stadsträdgård	1873-80		Karlstad			x	x	x							
Katrineholms handelsträdgård		1900, 1902	Katrineholm			x	x	x							
A. G. Kellgren	1896		Örebro	x											
Emil Kihlströms fröhandel	1877	1910-1927	Eskilstuna			x	x	x					x	x	Även träd och frukt
Kindahls fröhandel		1918, 1919	Norrköping			x	x	x							
Helena Kjellberg, Skövde fröhandel	1881		Skövde			x	x	x							
Kjellgren			?												
E. W. Kling	76		Falun			x	x	x							
N. Kronberg	1840		Kristiansstad			x	x	x							
Kristinehamns hospitalsträdgård	1891, 1893		Kristinehamn			x	x	x							
Krusenbergs trädgårdsskolor		1902, framåt	Uppsala										x	x	
Kullens plantskola		1915, framåt	Nyhamnsläge										x	x	
Kumla foder och utsäde		1927, framåt	Kumla	x											
Kungl. Lantbruksakademin, Experimentalfältet Gustav Lind		1900, framåt	Stockholm					x		x			x	x	
Johan Kylberg	1888		Skara	x											
C. E. Körner		1914-1915	Åkarp									x			
C. F. Landberg		1900, framåt	Påarp							x					
Landskrona nya plantskola		1918, framåt	Landskrona										x	x	
A.-Bol. Lantmannaförbundet		1921-1922	Gäfle	x											
Lantmännens varuförmedling		1912, framåt	Linköping	x											
Lagklarebäckes plantskolor	1883, 1884, 1887, 1888, 1892/93, 1894/95, 1895/96, 1897/98		Mölnådal							x			x	x	
Carolina Larssons fröhandel	1889		Mariestad			x	x	x							
I. Larssons rosen och trädskolor	1894, 1895, 1897		Landskrona									x		(x)	
Gunnar Larssons fröhandel	1886-88		Norrköping			x	x	x							
L. Larssons plantskola		1902, framåt	Landskrona										x	x	
Ott J. Larsson		1905-1908	Karlskrona			x	x	x							
C. H. Landsbergs fröhandel	1882-83, 1895-97		Umeå			x	x	x							
Laurell & Högberg	1882		Stockholm	x											
Herman Lennes Plantskola och handels-trädgård		1922, 1923	Borlänge										x	x	

Firma	Årgångar före 1900	Årgångar från 1900	Ort	Lantbruk utsäde	Potatis	Foderväxter	Köksväxter frö	Blommor frö	Sparris mm	Perenner, lök	Krukväxter	Rosor	Frukt och bär	Träd och busk	Kommentarer
Lexe trädskola	1894		Gefle											x	
W. Leykauf	1866-82		Norrköping			x	x	x							
P. O. Lidin	1895-96, 1898-99	1900-1912	Gevle			x	x	x							
C. F. Liepe (Göteborgs trädgårdsförening)			Göteborg			x	x	x					x		
C. F. Liepe (Göteborgs trädgårdsförening)	1854-62		Göteborg			x	x	x		x			x		
C. F. Liepe (Göteborgs trädgårdsförening)	1862		Göteborg	(x)		x	x	x		x			x		Omfattar även spannmål
C. F. Liepe (Göteborgs trädgårdsförening)	1863-66		Göteborg			x	x	x		x			x		
H. L. Liepe	1867-85		Göteborg							x			x	x	
N. Lilja	?		Lund					x		x					
A. P. Liliehööks	1841		Lindhult												
Lillienberg, Gustavsson och co	1879		Göteborg										x	x	
Limhamns plantskola	1895	1900, framåt	Limhamn										x	x	
C. C. Linnell			Linköping	x											
Lindahls fröhandel	1820	1900-1919	Stockholm			x	x	x							Häftiga baksidesbilder 96 o 98. Mycket gurkor. Även bär
C. Lindbergs	1889-99		Sundsvall			x	x	x							
Gust. Lindbloms frö och växter	1894, 1895	1904-1922				x	x	x							
Lindbäcks handelsträdgård			Lysekil			x	x	x							
E. Lindgren			Skara										x	x	
Lindhults trädskolor	1860-talet	?	Lindhult (Långås)								x		x	x	
Linköpings fröhandel	1889-95	1915, framåt	Linköping			x	x	x							
Linköpings trädgårdsförening		1900, framåt	Linköping			x	x	x							Alla typer av kataloger från 1900. Linköpings läns och stifts prisurant
J. Ljungdahl	1871-99		Arboga			x	x	x							Ett vykort finns från 1901
Axel Ljungdahls	1895, 1896	1909, framåt	Eskilstuna			x	x	x							
A. Ljunggren & Sundberg	1896-98		Eksjö			x	x	x							
S. Lund- Leiberg	1882		Göteborg								x				
C. J. Lundberg	1863		Lund			x	x	x							
TH. Lundbergs blomsterhandel	1840		Norrköping			x	x	x				(x)			Innehåller också rospriskurant från 83/84
Axel Lundholms fröhandel	1880		Köping												
Carl Lundmarks	1875		Upsala			x	x	x							
D. A. Lundquist	1890-99		Katrineholm			x	x	x							
A. Lundström	1834		Stockholm							x			x		
William Löweberg		1907-1915	Strängnäs			x	x	x							
F. Malmkvist	1899		Vintrosa		x										
Malmö frökontor	1892-99	1901-1907	Malmö	x											Vacker utsida, reklam, artiklar. En artikel om hur man utrotar kvickrot med hjälp av sandärter
Malmö frökoman Bröderna Magnusson		1927-1928	Malmö			x	x	x							
Skåne-Hallands utsädesaktie- bolag		1907	Malmö	x											

Firma	Årgångar före 1900	Årgångar från 1900	Ort	Lantbruk utsäde	Potatis	Foderväxter	Köksväxter frö	Blommor frö	Sparris mm	Perenner, lök	Krukväxter	Rosor	Frukt och bär	Träd och busk	Kommentarer
H. Magnussons fröhandel		1922-1924	Malmö			x	x	x							
Mariebergs handelsträdgård	1894-98		Karlskrona			x	x	x		x	x				Snygg bild på handelsträdgården
Markaryds lantmannaaffär		1910		x											
George e Matton	1895, 1897		Lund	x											Bara lite och bara förädlad
J. May Frøboden vid Späcksrumsrum	1876-83, 1886-89		Visby			x	x	x							
Nils Melander	1886, 1889, 1892, 1894-96, 1898	1900, framåt	Trelleborg	(x)		x	x	x							
Mellersta Hallands Utsädesaktiebolag		1907-1908	Trelleborg			x	x	x							
Molander	1874		Wibor			x	x	x							
F. O. Molins Frö och blomsterhandel		1914, 1915, 1920	Uddevalle			x	x	x							
J. Mortenson		1900				x	x	x							
Motala fröhandel	1880-85		Motala			x	x	x							
Daniel Muller	1851		Stockholm	(x)		x	x	x							
Mälare Moberg	1837		Växjö												Mindre lista men åldern!
H. Möller	1868, 1871-79, 1882	1900	Malmö												Allt utom spannmål i olika kataloger. Mest träd och plantor. En frökatalog från 1875
H. Möller storformat	1874, 1876, 1896, 1898		Malmö			(x)	(x)	(x)		x			x	x	
A. G. Nilsson	1875		Örebro			x	x	x							
C. Alfred Nilsson	1890-talet		Urshult										x		
Carl Nilsson	1882-84		Falköping			x	x	x							
E. A. Nilsson		1905-1908	Örebro			x									
G. Nilsson	1884		Säfstaholm -Vingåker												
Nils Nilsson		1916	Flädie							x			x		
P Nilsson storformat			Jönköping			x	x	x							
S. P. Nilsson	1862		Carlsrona							x		x	x	x	
Nordiska fröhandeln		1922, framåt	Stockholm			x	x	x							
O. Normans	1894	1902, 1909	Malmö			x	x	x							
Noors trädskolor	1871		Knifsta										x		
E. W. Nordins fröhandel		1926, framåt	Norrköping			x	x	x							
Norrbottens läns trädgårdsförening	1877-1890, 1892-99		Luleå			x	x	x							
Norrköpings fröhandel	1877-99	1900, framåt	Norrköping			x	x	x							
Nya fröhandeln i Karlstad	1887-1898		Karlstad			x	x	x							Se även Carl Holmberg
Nya fröhandeln i Karlstad storformat	1884		Karlstad			x	x	x							
Nya fröhandeln	1887, 1895		Sundsvall			x	x	x							Innehåller liten trädgårdskalender
N. Nybergs plantskola	1890, 1896, 1899	1902, framåt	Laholm			x	x	x							
A. Nygren	1867, 1868		Wiborg			x	x	x							
C. G. Nyman	1859		Linköping			x									Gräs en liten kungörelse
G. H. Nyman		1927, framåt	Avesta												
Nyköpings trädgårdsmästareförening	1870, 1871		Nyköping			x	x	x							
L. E. Nyqvist	1867		Västerås, Romfartuna, Tomta												
Bröderna Ohlssons		1913, framåt	Ystad							x			x		
Carl Aug. Ohlsson	1897, 1898	1900, framåt	Ystad			x	x	x							
Carl Aug. Ohlsson storformat	1895		Ystad			x	x	x							

Firma	Årgångar före 1900	Årgångar från 1900	Ort	Lantbruk utsäde	Potatis	Foderväxter	Köksväxter frö	Blommor frö	Sparris mm	Perenner, lök	Krukväxter	Rosor	Frukt och bär	Träd och busk	Kommentarer
S. Joh. Ohlssons fröhandel	1886		Falköping			x									
O. G. Olssons & co	1888, 1889, 1891		Värnersborg			x	x	x							
Oscar Olsson & son	1899		Mörbylänga			x	x	x							Har 7 sorters morötter och säljer också alla sorter blandade
P. O. Olsson	1894-98		Mörbylänga			x	x	x							Säljer fröer från Göteborgs trädgårdsförening
Ohlssons Hammenhög		1925, framåt	Hammenhög			x	x	x							
Ohlsson och Persson		1902	Sösådal	x											
S. P. Palmqvist	1887-89, 1891-95, 1899	1900, 1904	Borås			x	x	x							
Fritiof Pamp		1920-1923	Upsala			x	x	x							
N. Pehrssons fröhandel		1925	Sölvesborg			x	x	x							
Jenny Peterssens fröhandel	1888/89	1900, 1916-1923	Norrköping			x	x	x							
A. P. Pettersson	1867		Stockholm									x			
P. A. Pettersson	1890		Uppsala			x	x	x							
S.A. Pettersson			Mörbylänga			x									Ångsväxter
Frukthandel Pomona	1875	1915, framåt	Jönköping			x	x	x							
Arvid Quibergs fröhandel	1897-99		Visby			x	x	x							Snygg bild på hur man sprutar träd och på renshacka med hjul (97)
Ramlösa plantskola	1876-98	1900, framåt	Helsingborg									x	x	x	N. P. Jensen?
Wilh. Ravnkilde, Charlottenbergs handelsträdgård	1872		Stockholm							x	x	x			
Joh. Richter	1896		Karlstad			x	x	x							Säljer även plantor av köksväxter och blommor
Remahl & Planthaber	1894		Stockholm	x											Gräs och havre i mkt begränsad mängd
Robertsbergs trädgård		1923, framåt	Grängesberg			x	x	x							
Ronneby rosodling	1892-94		Ronneby								x	x			En beskrivning om plantering av rosor och skötsel. Ormbunsksortement
Rosaville handelsträdgård		1928, framåt	Västervik							x					
A. Rosengren	1891, 92		Högsjö			x	x	x							
Rosenquist & Jacobsson	1897		Karlskrona							x					
Rosenquist & Jacobsson storformat	1869, 1872, 1873, 1875, 1877, 1881, 1889-92, 1895-99		Karlskrona			x	x	x							
Rostock drogväxter		1918	Dals-Rostock						x						Medicinalväxter
Rotebro handelsträdgård		1922-1924	Rotebro									x			
Ludvig M. Ruben	1868, 1869		Karlskrona			x	x	x							
Carl Rundgren		1912	Skartofta	x											
Rudtorps trädgård		1918, framåt											x		
Aug. Rydqvist		1916, 1917	Lidköping	x											
Ryholms trädgårdar	1899		Moholm, Stockholm												Bara nya chrysantemum, fler sorter än man kunde drömma om
Räberg	1860, 1864, 1865, 1866		Kalmar												
J. G. Sandbergs fröhandel		1927, framåt	Wexjö			x	x	x							

Firma	Årgångar före 1900	Årgångar från 1900	Ort	Lantbruk utsäde	Potatis	Foderväxter	Köksväxter frö	Blommor frö	Sparris mm	Perenner, lök	Krukväxter	Rosor	Frukt och bär	Träd och busk	Kommentarer
Selim Schenholms krut och fröhandel	1886		Visby			x	x	x							
Linus Sellbergs fröhandel	1887		Uppsala			x	x	x							
Leon. Sellbergs fröhandel		1904, 1917, 1925, 1927	Örnsköldsvik			x	x								
Sellbergs & co	1868-74, 1876-90		Stockholm		(x)	x	x	x							
Sellbergs & co		1900, framåt	Stockholm					(x)		x					Blomsterlökar men 1917-1919 även frö
Skara trädgårdsförening	1880-90, 1893		Skara												Separat kataloger för plantor och fröer, hör ihop med nästa
Skaraborgs läns trädgårdsförening	1861-80		Skara												
Skoghalls skogsskola	1894		Skoghall										x	x	
Skogsholmens plantskolor		1924, framåt	Malmö							x					
Skåne-Hallands utsädesaktiebolag		1900, framåt	Helsingborg	x											
Skånska frökontoret	1887-99	1900-1917	Malmö	x											Fina bilder. kohornsrova
Skånska importaktiebolaget	1887		Skåne			x									
Skånska lantmännen		1925, framåt	Lund	x											
Skånska utsädesaffären		1906-1918, 1921, framåt	Linköping/Sösådal	x											
Slottskogens plantskolor	1884	1900, framåt	Göteborg							x			x	x	
Slätte trädskola	1865		Töreboda									x	x	x	
Stockholms fröhandel	1881-99		Stockholm			x	x	x							
Solberga konst- och handelsträdgård	1898, 1899		Örebro			x	x	x							
Solberga trädgård (ligger i ovanstående mapp)			Kilsmo							x					
Solberga fröhande		1906, framåt	Vesterås			x	x	x							
Spannmåls och utsädesaktiebolaget		1925, framåt	Stockholm	x											
G. W. Spångbergs	1896-99	1900-1905	Norrköping			x	x	x							
Tilda Stafverberg	1877, 1880		Hudiksvall			x	x	x							
P. A. Steinhoff	1897		Färjestaden			x									
Stenbergs trädskolor		1913, framåt	Västerås/Karlstad										x	x	
Rudolf Stenberij	1864-66		Årsta/Stockholm							x			x	x	Många smultronsorter (jordgubbar)?
Knut Stendalhs frö och blomsterhandel		1919	Strömsund										x	x	
Steninge fröhandelsaktiebolag			Stockholm			x	x	x							
A. W. Stenman		1929, framåt	Visby			x	x	x							
Storungs trädskola	1881		Lärbro										x	x	
Stömne bruks aktiebolags trädgård			Sölje												
Stockholms fröhandel	1875-79	1900-1903, 1908-1911	Stockholm			x	x	x							
Stockholms nya fröhandel		1925-1928	Stockholm			x	x	x							
C. Strandbergs fröhandel		1924, framåt	Borlänge			x	x	x							
E. Strandberg		1909	Skövde			x	x	x							
Strängnäs fröhandel		1910	Strängnäs			x	x	x							



Firma	Årgångar före 1900	Årgångar från 1900	Ort	Lantbruk utsäde	Potatis	Foderväxter	Köksväxter frö	Blommor frö	Sparris mm	Perenner, lök	Krukväxter	Rosor	Frukt och bär	Träd och busk	Kommentarer
Strängnäs frö, frukt och blomsterhandel		1925, framåt	Strängnäs			x	x	x							
Ströms fröhandel		1922, framåt	Grängesberg			x	x	x							
Svenska frökompagniet		1917, framåt	Göteborg			x	(x)								
Svenska lantmännens riksförbund		1900, framåt	Göteborg	x											
Svenska lantmännens utsädesaktiebolag		1916, framåt		x											
Svenska medicinalväxtföreningens plantskola		1923-1925	Grenna										x		
Svenska trädgårdsföreningen i Stockholm	1863, 1875, 1882-1899	1900-1905	Stockholm Rosendahl										x	x	1875 är en omfattande katalog
Anna Svenssons fröhandel		1904	Vesterås			x	x	x							
Ant. Svensson		1910-1912	Limhamn			x	x	x							
Axel Svenssons utsädesaffär		1912	Skärkind	x											
J. P. Svenssons plantskola		1900, framåt	Lund										x	x	
S. M. Swensson Svenssons fröhandel	1869 1878, 1892-99	1900, framåt	Ronneby Stockholm			x	x	x		x		x	x	x	En del fina bilder, från 1900 mest blomsterlökar
Svertinge trädgård	1882/83		Norrköping										x	x	
Sundholms plantskola		1920-1931	Sundholm										x	x	
Sätenäs trädgård	1876, 1879, 1880, 1881, 1885.		Grästorps										x		
Säfstaholms trädskolor	1880, 1882		Säfstaholm Vingåker										x		
Sälshögs plantskola		1926, framåt	Tomelilla										x	x	
A. Särpling	1873-85, 1889-98	1900-1903	Söderköping			x	x	x							
C. P. Söderbergs fröhandel	1897-99	1900-1908	Uddevalla			x	x	x							
Sölje trädgård	1895		Sölje			x	x	x							
M. Sörensen	1895	1904	Löfrestad			x	x	x							
Tegeluddens trädgård	1881, 1884, 1888		Kungsör			x	x	x							
P. T. Thernquist	1875, 1877		Vänersborg			x	x	x							
P. T. Thernquist storformat	1858/59, 1861		Vänersborg			x	x	x							
K. C. Thorman	1860		Stockholm							x		x	x	x	
K. C. Thorman storformat	1856		Stockholm							x		x	x	x	
Knut Thorman	1892		Stockholm							x		x	x	x	
F. Thott			Limhamn								x				
G. Thulins fröhandel	1894	1906, 1916-1917, 1920-1922	Karlskrona			x	x	x							
A. Henning Tinds	1862, 1863, 1864 1866, 1868-70		Kritiansstad		x	x									
Tjäder, Charlottenburgs fröhandel	1880, 1882		Stockholm			x	x	x		x		x	x	x	Finns under 1863 en lista på 414 dalier
Tjäder	1871-99	1902, framåt	Stockholm			x	x	x		x		x	x	x	Gott om luktpioner höstflox och dahlier, mest blomsterlökar efter 1900
Tjäder storformat		1900, framåt	Stockholm			x	x	x							
Sven Th. Traungs eftr. Fröhandel			Trollhättan			x	x	x							

Firma	Årgångar före 1900	Årgångar från 1900	Ort	Lantbruk utsäde	Potatis	Foderväxter	Köksväxter frö	Blommor frö	Sparris mm	Perenner, lök	Krukväxter	Rosor	Frukt och bär	Träd och busk	Kommentarer
Trelleborgs frökontor	1895-96		Trelleborg	x											
Rut Tryboms fröhandel		1926	Norrköping			x	x	x							
P. O. Trädgårdhs Uddevalla plantskolor	1898	1926, 1912, 1916, 1917	Karlskrona Uddevalla			x	x	x					x	x	
Ugerups experimentalfält	1882		Ugerup		x										Inressant för annat tillfälle utvärdering av 200 sorter
Ultuna experimentalfält	1861-65		Uppsala												Katalog över odlingsförsök
U. J. Unäus	1864, 1865		Göteborg	x											
Uppsala läns trädskola		1900, framåt	Uppsala										x	x	
Uppsala centralhospitals trädgårds växtsamlingar	1888		Uppsala							x			x	x	
Uppsala malt och utsädesaktiebolag		1920, framåt	Uppsala	x											
Uppsala nya fröhandel	1888-94		Uppsala			x	x	x							
Uppsvenska plant och trädskolan		1925, framåt	Gävle										x	x	
Walldorf fröhandel		1924, 1925	Malmö			x	x	x							
J. A. Wallin	1886		Nyköping			x	x	x							
C. J. Wallin	1871-74, 1877-90		Uppsala							x					272 dahlier i 77
C. J. Wallin storformat	1864, 1867, 1868		Uppsala			x	x	x							
Otto Wallin	1877-88		Uppsala			x	x	x							
Otto Wallin storformat	1885, 1889		Uppsala			x	x	x							
Wallins fröhandel		1928, framåt	Stockholm			x	x	x							
Emil Wallner		1900, framåt	Göteborg			x	x	x							
A.-B. Vara spannmåls och foderaffär		1928	Vara	x											
Vassbo trädskolor	1895, 1896	1900, framåt	Örnäs										x	x	
Utsädesaffären i Weddinge		1903	Weddinge	x											
C. Wedén	1886, 1887, 1889		Gnesta			x	x	x							
E. O. Wennbergs fröhandel	1890, 1891, 1898, 1899	1900-1917	Linköping	x											
J. P. Wennström	Okänt		Stockholm				x								
J. E. Wennström	1857		Uppsala			x	x	x							
J. Wessmans fröhandel	1877, 1878, 1885, 1886, 1888-90		Uddevalla			x	x	x							
C. Wibergs plantskolor		1906-1924	Limhamn										x	x	
Aug. Wirmans plantskolor		1914, framåt	Swedala										x	x	
J. Alb. Wigren	1876		Jönköping			x	x	x							
A. B. Arthur Wilknors fröaffär		1922-1925	Malmö	x											
Henrik Wimans fröhandel	1883, 1885		Sala			x	x	x							
F. Winberg	1886		Nyköping			x	x	x							
C. A. Winblad		1903-1907	Nyköping	x											
Adolf Winroths fröhandel		1906-1907	Flen			x	x	x							
Wisby trädskola	1892		Visby										x	x	
Westerviks fröhandel	1895	1908	Västervik			x	x	x							
Westerbottens fröhandel	?	1900-1906, 1922, framåt	Skellefteå/ Umeå			x	x	x							
Västernorrlands läns trädgårdsförening	1885-99	1900, framåt	Härnösand			x	x	x							

Firma	Årgångar före 1900	Årgångar från 1900	Ort	Lantbruk utsäde	Potatis	Foderväxter	Köksväxter frö	Blommor frö	Sparris mm	Perenner, lök	Krukväxter	Rosor	Frukt och bär	Träd och busk	Kommentarer
Westmanlandsläns trädskola			Västerås										x	x	
Wissboda trädgård		1909, 1913	Wissboda							x					
Vittsjö spannmålsaffär		1916-1917	Vittsjö	x											
Västerås nya frukt och blomsterhandel		1915-1918	Västerås			x	x	x							
Västmanlands läns (och Stenbergs) trädskolor	1875-99	1900-1912	Västerås										x	x	
Västmanländska lantmännens centralförening		1914-1916	Sala/ Västerås	x											
Wäst kustens utsädesbolag		1925, framåt	Engelholm	x											
Oscar Zanders fröhandel		1909	Västervik			x	x	x							
A. G. F. Åbrink	1855		Linköping			x	x	x							
Ådö & Säbyholm trädgårdar	1899	1900-1905	Bro							x			x		Smultron Jordgubbar Perenner en hel katalog med sorter med beskrivningar
Åkarp rosen och plantskola		1900, framåt	Åkarp										x	x	
Ås trädgård		1911, framåt	Vingåker							x					
Johan Öhman	1866		Stockholm						x						
Trädgårdsföreningen i Örebro		1901-1934	Örebro			x	x	x							
Örebro frö- frukt- och blomsterhandel	1894-98	1900, framåt	Örebro			x	x	x							
Örebro läns lantmäns centralförening		1915, framåt	Örebro	x											
Örebro läns trädgårdsförening	1882-96, 1898, 1899		Örebro			x	x	x		x			x	x	
Örebro norra frö- frukt- och blomsterhandel		1912-1919	Örebro			x	x	x							
I. Östberg	1845		Linköping												
Ostergötlands utsädesaffär		1914-1940 samt 1926 och framåt	Linköping	x											
Östgöta spannmål och utsädesaktiebolag		1922-1927	Linköping	x											
A. F. Österlunds	1896, 1897		Örebro			x	x	x							
E. G. Österlunds	1838		Eskilstuna			x	x	x							
Östmans fröhandel			Köpmanholmen			x	x	x							
Övedsklosters trädgård	1898, 1899		Övedskloster							x					bilder på dahlier

## Bilaga 2

### Förteckning på sorter av köksväxter från 1850 till 1930

Tabellen är uppbyggd efter följande:

1. Sortnamn
2. Namnsynonym/kommentar
3. Första år i genomgångna källor
4. Sista år i genomgångna källor
5. Exempel på källor där sorten nämns?
6. Firma där sorten är med 1900-1930

#### 1. Sortnamn

Vanligen det mest använda sortnamnet.

#### 2. Namnsynonym

Namnsynonym är taget efter vad som utifrån frökatalogerna verkar vara samma som sortnamnet. Det kan vara att det står "eller" i katalogen men vanligen är det olika stavningar som troligen avser samma sort, ibland ges en förklaring men ofta är det sådant som noterats under arbetets gång. Ibland, när osäkerheten varit stor, refereras till andra sorter i tabellen.

#### 3. Första år i genomgångna källor

De källor som har gåtts igenom är förhoppningsvis representativa men självklart kan sorter ha missats och kan ha funnits tidigare. Före 1900 så har färre källor studerats. Tomater har enbart studerats under 1900-1930. Sista årtal i ärter och bönor är där Karin Svenssons arbete skiljer sig från detta.

#### 4. Sista år i genomgångna källor

De källor som har gåtts igenom är förhoppningsvis representativa men självklart kan sorter ha missats och de som är med kan ha varit med längre. Efter 1900 så har 11 firmor med frökataloger studerats grundligt och de bör ge en relativ säker bild. Sista årtal i ärter och bönor är där Karin Svenssons arbete skiljer sig från detta.

#### 5. Exempel på källor där sorten nämns?

Detta tar upp dels de referenser som var med i första genomgången och som listas nedan. Utöver det så är också den första fröfirman med där sorten nämns av de som gåtts igenom mer noggrant efter 1900, sista källan är inte med.

##### *Referenser*

- Algot Holmbergs, 1922, Redogörelse för nytt och gammalt inom frö och utsädesbranschen.
- Andersson, A., E., fröhandel, Uppsala. 1878, 1884, 1892, 1899, 1910
- Arrhenius, Johan Petter, 1862. Handbok i svenska jordbruket. Vol 2. Uppsala
- Fröodlingens fröhandel, Göteborg. 1899

- Göteborgs trädgårdsförening (Liepe). 1854, 1876, 1891, 1900, 1908
- Holmsten, O. F., 1893. Praktisk trädgårdsbok. En handledning i trädgårdsskötsel. Stockholm: Looström och Komp:s förlag
- Jensen, N. P., Helsingborg. 1849, 1899
- Kronberg, N från Bergkvara, Växjö. 1839
- Liepe (Göteborgs trädgårdsförening). 1858, 1865
- Lissek-Wolf, Gunilla; Lehmann, Cornelia; Huyskens-Keil, Susanne, 2009. Die Vielfalt alter Salatsorten – eine Dokumentation. Berlin: Humboldt - Universität
- Ljung, Erik W., 1907. Sorter och utsäde af våra vanligaste åkerbruksväxter. Småskrifter Sveriges utsädesförening. Lund: Gleerupska
- Lundén, Ossian, 1913. Köksväxtodling. Stockholm: Nordsted & söner
- Lundén, Ossian, 1922. Hemmets köksträdgård. Stockholm: Bonnier
- Osvald, Hugo, 1959. Åkerns nyttoväxter. Stockholm: Svensk litteratur
- Sellbergs & co. Stockholm. 1868, 1874, 1897
- Sellbergs, Linus, fröhandel, Uppsala. 1887
- Selim Schenholms krut och fröhandel, Visby. 1886
- Stockholms fröhandel. 1900, 1911
- Weibulls, W., illustrerade. 1905.
- Vilmorin-Andrieux, M. M., 1885. The vegetable garden. (Faximil). Berkeley: Ten speed press.
- Åkerman, Åke (red), 1951. Svensk växtförädling. Del II. Köksväxterna. Stockholm: Natur och kultur.

#### 6. Firma där sorten är med 1900-1930

Här visas vilka av firmor som gåtts igenom mer noggrant som har sorten. Varje firma motsvaras av en siffra, se nedan. Registrering har gjorts om sorten nämnts. Det framgår inte hur ofta eller när varje firma har med sorten. Med hänsyn till detta kan man gissa hur populär sorten varit genom att se vilka sorter som har många registreringar.

*Firmor som är med*

1. Örebro frö-, frukt och blomsterhandel 1900-1942
2. Västernorrlands läns Trädgårdsförening 1900-1951
3. A. E. Anderson Upsala 1900-1939
4. C. H. Granquist Karlstad 1906-1932
5. Linköpings trädgårdsförening 1900-1927
6. Solberga Västerås 1906-1943
7. Emil Wallner Göteborg 1900-1953
8. Enköpings fruktträdgårdsskola och fröhandel 1900-1944
9. Norrköpings fröhandel 1900-1943
10. Westerbottens fröhandel 1900-1942 (dock saknas 1907-1921)
11. Carl Aug. Ohlsson Ystad 1900-1934

Sortnamn (1)	Namnsynonym Kommentar (2)	Första år i genomgångna källor (3)	Sista år i genomgångna källor (4)	Exempel på källor där sorten nämns? (5)	Firma 1900-1930 (för kod se 6)
<b>Ärtor</b> <b>Sockerärt</b>					
'Buxbom de grace'	'Buxbon' 'De grace' se även märgärt. I detta fall är det troligen samma sort.	1849	1930, 1968	Lundén, 1922, s 122. Göteborgs trädgårdsförening 1854, s 4. Liepe 1858, s 5. Liepe, 1865, s 4. Göteborgs trädgårdsförening, 1900, s35. Sellberg & co, 1868, s 6. Linus Sellbergs, 1887, s 4. Sellbergs & co, 1874, s 11. N. P. Jensen. 1849, s 1. N. P. Jensens 1899, s 3. A. E. Andersson, 1899, s 7. Stockholms fröhandel 1911, s 6. A. E. Anderssons, 1910, s 8. Göteborgs trädgårdsförening, 1908, s 33. Lundén, 1913, s 394. Göteborgs trädgårdsförening, 1891, s 7	1, 2, 3, 5, 6, 7, 8, 9, 10
'Delicatess'	'Delikatess' 'Delikatess grä'	1905	1930, 1947	Lundén, 1922, s 122. Osvald, 1959, s 296. W.Weibulls, 1905, s 41. Göteborgs trädgårdsförening, 1908, s 33	10
'Engelsk sabel'		1868	1930	Lundén, 1922, s 121. Sellberg & co, 1868, s 6. Linus Sellbergs, 1887, s 4. Sellberg & co 1874, s 11. A. E. Andersson. 1878, s 2. A. E. Andersson. 1899, s 7. Stockholms fröhandel 1911, s 6. A. E. Anderssons, 1910, s 8. Göteborgs trädgårdsförening, 1908, s 33. Lundén, 1913, s 394	1, 2, 3, 6, 7, 8, 9, 10, 11
'Florentiner'		1874	1874	Sellbergs & co, 1874, s 11	
'Furst Bismark'	'Bismarck'	1886, 1897	1930, 1953	Lundén, 1922, s 121. W.Weibulls, 1905, s 41. Göteborgs trädgårdsförening, 1900, s35. Linus Sellbergs, 1887, s 4. Sellberg & co, 1897, s 13. A. E. Andersson. 1899, s 7. Stockholms fröhandel 1911, s 6. A. E. Anderssons, 1910, s 8. Holmsten, 1893, s 115. Lundén, 1913, s 394	1, 2, 3, 4, 5, 6, 7, 8, 9, 10, 11
'Grå jätte'	'Grå Jätte svärd' 'Jätte ärtskidor' 'Jätte, stora grå' (Skulle kunna vara Lokförare Berfäls jätteärt).	1876, 1887	1930	Göteborgs trädgårdsförening, 1900, s35. Linus Sellbergs, 1887, s 4. Sellbergs & co 1874, s 11. N. P. Jensen. 1849, s 1. N. P. Jensens 1899, s 3. A. E. Andersson. 1899, s 7. Stockholms fröhandel 1911, s 6. A. E. Anderssons, 1910, s 8. Holmsten, 1893, s 115. Lundén, 1913, s 394. Göteborgs trädgårdsförening, 1891, s 7	1, 2, 3, 5, 7, 9, 10
'Heinrich'		1890, 1899	1930, 1932	A. E. Andersson. 1899, s 7. Stockholms fröhandel 1911, s 6. A. E. Anderssons, 1910, s 8	2, 3, 4, 5, 6, 8, 9
'Luleå'		1886, 1887	1913	Linus Sellbergs, 1887, s 4. Sellberg & co, 1897, s 13. A. E. Andersson. 1899, s 7. A. E. Andersons 1892, s 6. Stockholms fröhandel 1911, s 6. Lundén, 1913, s 394. Göteborgs trädgårdsförening, 1891, s 7	3
'Låg vit'		1905	1905	W.Weibulls, 1905, s 41	
'Mammut'		1909, 1922	1922		1, 8
'Moerheims jätte'	'Moerenheimer'	1899	1930	Lundén, 1922, s 122. W.Weibulls, 1905, s 41. Göteborgs trädgårdsförening, 1900, s35. A. E. Andersson. 1899, s 7. Stockholms fröhandel 1911, s 6. A. E. Anderssons, 1910, s 8. Lundén, 1913, s 394	1, 2, 3, 5, 7, 8, 11
'Olympia'		1928	1930	Westerbottens fröhandel, 1928.	10
'Queen of dwarf'		1858	1865	Liepe 1858, s 5. Liepe 1865, s 4	
'Sabel'		1854	1930, 1968	W.Weibulls, 1905, s 41. Göteborgs trädgårdsförening 1854, s 4. Liepe 1858, s 5. Liepe 1865, s 4. Göteborgs trädgårdsförening, 1900, s35. Sellberg & co, 1897, s 13. N. P. Jensens 1899, s 3. A. E. Andersson. 1878, s 2	3, 4, 5, 6
'Sabel stora"	'Stora sabel' 'Sabel jätte'	1849	1930	Selim schenholms, 1886. N. P. Jensen. 1849, s 1. Göteborgs trädgårdsförening, 1908, s 34. Göteborgs trädgårdsförening, 1891, s 7	2, 3, 5, 6, 8
'Sabel vax'	'Engelsk sabel vax'	1854	1920	Göteborgs trädgårdsförening 1854, s 4. Liepe 1858, s 5. Liepe 1865, s 4. Göteborgs trädgårdsförening, 1900, s35. Göteborgs trädgårdsförening, 1908, s 33. Göteborgs trädgårdsförening, 1891, s 7	1, 7
'Saint Desirat'		1905	1913	W.Weibulls 1905, s 41. Lundén, 1913, s 394	
'Skrynklig vit'	'Vilmorins marrow' 'Vilmorins skrynkliga märg' 'Wilmorins sockermärgärt'	1854	1922	W.Weibulls, 1905, s 41. Göteborgs trädgårdsförening 1854, s 4. A. E. Andersson. 1899, s 7. Göteborgs trädgårdsförening, 1900, s35. Linus Sellbergs, 1887, s 4. Sellbergs & co, 1874, s 11. Sellberg & co, 1897, s 13. A. E. Andersson. 1899, s 7. Stockholms fröhandel 1911, s 6. A. E. Anderssons, 1910, s 8. Göteborgs trädgårdsförening, 1908, s 33. Lundén, 1913, s 394. Göteborgs trädgårdsförening, 1891, s 7	1, 3, 4, 7, 9
'Tjockskaliga smör'	'Smör'	1900	1930, 1957	Lundén, 1922, s 121. Göteborgs trädgårdsförening, 1900, s35. Sellberg & co, 1897, s 13. Stockholms	2, 5, 7

Sortnamn (1)	Namnssynonym Kommentar (2)	Första år i genomgångna källor (3)	Sista år i genomgångna källor (4)	Exempel på källor där sorten nämns? (5)	Firma 1900-1930 (för kod se 6)
				fröhandel 1911. s 6. Göteborgs trädgårdsförening, 1908, s 33. Lundén, 1913, s 394, Västernorrlands läns Trädgårdsförening, 1900.	
<b>Ärtor</b>					
<b>Spritärt / Märgärt</b>					
'Abundance'		1990, 1905	1930, 1932	W.Weibulls, 1905. s 42. Stockholms fröhandel 1911. s 6. A. E. Anderssons, 1910. s 9. Göteborgs trädgårdsförening, 1908, s 34	1, 3, 5, 6, 8, 11
'Alpha'		1910	1910	A. E. Anderssons, 1910. s 9	
'Anticipation'		1897	1900	Sellberg & co, 1897. s 14	1
'American Champion'		1897	1897	Sellberg & co, 1897. s 14	
'American Wonder'	"Wonder of America"	1882, 1887	1930, 1932	Lundén, 1922, s 124. W.Weibulls, 1905. s 42. Göteborgs trädgårdsförening, 1900, s35. Linus Sellbergs, 1887. s 4. Sellberg & co, 1897. s 14. N. P. Jensens 1899. s 4. A. E. Andersson. 1899. s 7. Stockholms fröhandel 1911. s 6. A. E. Anderssons, 1910. s 8. Göteborgs trädgårdsförening, 1908, s 34. Holmsten, 1893, s 114. Lundén, 1913, s 398. Göteborgs trädgårdsförening, 1891, s 8	1, 2, 3, 4, 5, 7, 8, 9, 11
'Amiral'		1897	1897	Sellberg & co, 1897. s 14	
'Automobil'		1911	1911	Stockholms fröhandel 1911. s 6	
'Auvergne'		1854	1865	Göteborgs trädgårdsförening 1854, s 4. Liepe 1865, s 4	
'Bishop'	'Biskop' 'Bishop's' 'Bischofs'	1854	1916	Göteborgs trädgårdsförening 1854, s 4. Liepe 1858, s 5. Liepe 1865, s 5. Sellberg & co, 1868. s 7. Linus Sellbergs, 1887. s 4. N. P. Jensen. 1849. s 1. A. E. Andersson. 1878. s 2. A. E. Andersson. 1899. s 7. Göteborgs trädgårdsförening, 1891, s 8	1, 3, 5, 7, 9
'Blixt'		1900	1927	Stockholms fröhandel 1911. s 6. A. E. Anderssons, 1910. s 8. Västernorrlands läns Trädgårdsförening, 1900.	2, 3, 5
'Blue beauty'	'Blue Peter'	1897	1908	Sellberg & co, 1897. s 14. A. E. Andersson. 1899. s 7.	2, 3
'British queen'		1854	1900	Göteborgs trädgårdsförening 1854, s 4. Liepe 1858, s 6. Liepe 1865, s 5. Göteborgs trädgårdsförening, 1900, s35. Linus Sellbergs, 1887. s 4	
'Bräarter'	'Midsommarärter'	1899	1899	A. E. Andersson. 1899. s 8.	
'Burbridges eclipse'		1854	1865	Göteborgs trädgårdsförening 1854, s 4. Liepe 1858, s 5. Liepe 1865, s 5	
'Buxbom de Grace'	'Buxbom nr I' 'de Grace driv' Troligen samma som sockerärter 'Buxbom' fast skörd vid olika tidpunkt.	1874	1930	Selim Schenholms, 1886. Sellberg & co, 1897. s 13. A. E. Andersson. 1899. s 7. Stockholms fröhandel 1911. s 6. A. E. Anderssons 1910. s 8. Göteborgs trädgårdsförening, 1908, s 34. Göteborgs trädgårdsförening, 1891, s 7. Linus Sellbergs, 1887. s 4. Sellbergs & co, 1874. s 11. N. P. Jensens 1899. s 3.	1, 3, 5, 6, 7, 8, 9, 10, 11
'Caper'	'Ryska ärter'	1854	1887	Göteborgs trädgårdsförening 1854, s 4. Liepe 1858, s 5. Liepe 1865, s 5. Linus Sellbergs, 1887. s 4	
'Capusiner stora söta'		1878	1878	A. E. Andersson. 1878. s 2	
'Capuziner grå'		1854	1865	Göteborgs trädgårdsförening 1854, s 4. Liepe 1858, s 6. Liepe 1865, s 5	
'Capuziner vita'		1854	1897	Göteborgs trädgårdsförening 1854, s 4. Liepe 1865, s 5. Sellberg & co, 1868. s 7. Linus Sellbergs, 1887. s 4. Sellbergs & co 1874. s 11. Sellberg & co 1897. s 13	
'Caractacus'		1911	1911	Stockholms fröhandel 1911. s 6	
'Carters first crop'		1876, 1887	1930	W.Weibulls, 1905. s 41. Göteborgs trädgårdsförening, 1900, s35. Linus Sellbergs, 1887. s 4. Sellberg & co, 1897. s 13. N. P. Jensens 1899. s 3. Stockholms fröhandel 1911. s 6. Göteborgs trädgårdsförening, 1891, s 7	1, 2, 6, 7, 8, 9, 10
'Charlton'		1854	1874	Göteborgs trädgårdsförening 1854, s 4. Liepe 1858, s 5. Liepe 1865, s 5. Sellbergs & co, 1874. s 11	
'Champion of England'		1854	1930, 1932	Lundén, 1922, s 124. W.Weibulls, 1905. s 43. Göteborgs trädgårdsförening 1854, s 4. Liepe 1858, s 6. Liepe 1865, s 5. Selim Schenholms, 1886. Linus Sellbergs, 1887. s 4. Sellbergs & co, 1874. s 11. Sellberg & co, 1897. s 14. N. P. Jensens 1899, s 3. A.	1, 2, 3, 4, 5, 6, 7, 8, 9, 10, 11

Sortnamn (1)	Namnssynonym Kommentar (2)	Första år i genomgångna källor (3)	Sista år i genomgångna källor (4)	Exempel på källor där sorten nämns? (5)	Firma 1900-1930 (för kod se 6)
				E. Andersson. 1878. s 2. A. E. Andersson. 1899. s 8. Stockholms fröhandel 1911. s 6. A. E. Anderssons, 1910. s 9. Göteborgs trädgårdsförening, 1908, s 34. Lundén, 1913, s 398. Göteborgs trädgårdsförening, 1891, s 8	
'Chelsea gem'		1900	1905	W.Weibulls, 1905. s 42. Örebro frö-, frukt och blomsterhandel, 1900.	1
'Climax'		1874	1910	Sellbergs & co, 1874, s 11. N. P. Jensens 1899. s 3	1
'Cymitar'		1854	1865	Göteborgs trädgårdsförening 1854, s 4. Liepe 1858, s 5. Liepe 1865, s 5	
'Daisy'		1897	1930, 1935	W.Weibulls, 1905. s 43. Sellberg & co 1897, s 14. A. E. Anderssons, 1910, s 9. Göteborgs trädgårdsförening, 1908, s 34. Lundén, 1913, s 398	1, 2, 3, 5, 7, 8, 11
'Daffodil'		1914	1930, 1943	Linköpings trädgårdsförening, 1914.	2, 3, 5, 9
'Daniel O'Rourke'		1854	1915	W.Weibulls, 1905. s 41. Göteborgs trädgårdsförening 1854, s 4. Liepe 1865, s 5. Sellberg & co 1868, s 7. Linus Sellbergs, 1887, s 4. Sellbergs & co, 1874. s 11. Sellberg & co, 1897. s 13. N. P. Jensens 1899, s 3. A. E. Andersson. 1878. s 2. A. E. Andersson. 1899. s 8. Stockholms fröhandel 1911. s 6. A. E. Anderssons, 1910, s 8. Holmsten, 1893, s 114. Göteborgs trädgårdsförening, 1891, s 7	1, 2, 3, 5, 7, 9, 11
'Delikatess'	? kolla sockerärt	1908	1930	Göteborgs trädgårdsförening, 1908, s 34. Lundén, 1913, s 398	2, 7
'Dicksons favorit'		1854	1906, 1909	Göteborgs trädgårdsförening 1854, s 4. Liepe 1858, s 6. Liepe 1865, s 5. Göteborgs trädgårdsförening, 1900, s35. Linus Sellbergs , 1887. s 4. Sellberg & co, 1897. s 13. Göteborgs trädgårdsförening, 1908, s 34. Göteborgs trädgårdsförening, 1891, s 8	2, 6, 7
'Dicksons first and best'		1854	1900	Göteborgs trädgårdsförening 1854, s 4. Göteborgs trädgårdsförening, 1900, s35. Göteborgs trädgårdsförening, 1891, s 8	
'Dippes tidiga maj'	'Dippes maj'	1890, 1899	1930, 1953	Lundén, 1922, s 124. A. E. Andersson. 1899. s 7. A. E. Anderssons, 1910, s 8. Göteborgs trädgårdsförening, 1908, s 34. Lundén, 1913, s 397	1, 2, 3, 5, 6, 7, 8, 9, 10, 11
'Dr Mac Lean'		1900	1905	W.Weibulls, 1905. s 43. Emil Wallner Göteborg, 1900.	7
'Duchess'		1920	1920	Örebro frö-, frukt och blomsterhandel, 1920.	1
'Duke of Albany'		1900	1911	Stockholms fröhandel 1911. s 6. 5. Örebro frö-, frukt och blomsterhandel, 1900.	1, 7
'Ebor'		1897	1897	Sellberg & co, 1897. s 14	
'Early ringwood'		1858	1865	Liepe 1858, s 6. Liepe 1865, s 5	
'Early wonder'		1854	1920	Göteborgs trädgårdsförening 1854, s 4. Linus Sellbergs, 1887. s 4. Sellbergs & co, 1897. s 13. A. E. Andersson. 1899. s 7. Stockholms fröhandel 1911. s 6	1, 3, 5, 7, 11
'Emerald gem'	'Suttons emerald gem'	1887	1900	Linus Sellbergs, 1887. s 4	2
'Emperior'		1865	1887	Liepe 1865, s 4. Linus Sellbergs, 1887. s 4. Sellbergs & co, 1874, s 11	
'Excelsior'		1905	1920	Lundén, 1922, s 124. W.Weibulls, 1905. s 42. Stockholms fröhandel 1911. s 6. A. E. Anderssons, 1910. s 9	1
'Exonian'		1897	1907	Sellberg & co, 1897. s 14	1
'Express'		1890, 1897	1930, 1947	Lundén, 1922, s 124. W.Weibulls, 1905. s 41. Sellberg & co, 1897. s 13. Stockholms fröhandel 1911. s 6. Lundén, 1913, s 397	1, 2, 3, 5, 10
'Eugene'		1874	1887	Linus Sellbergs, 1887. s 4. Sellbergs & co, 1874. s 11	
'Favorit'		1930	1930	Västernorrlands läns Trädgårdsförening, 1930	2
'Fairbears Nonpariel'		1900	1930, 1947	Lundén, 1922, s 124. W.Weibulls, 1905. s 43. Liepe 1858, s 6. Sellberg & co, 1897, s 14. N. P. Jensens 1899. s 3. Göteborgs trädgårdsförening, 1908, s 34. Lundén, 1913, s 398	1, 2, 4, 6, 7, 9, 11
'Fairbairds Suprice'		1854	1865	Göteborgs trädgårdsförening 1854, s 4. Liepe 1865, s 5. Liepe 1865, s 5	
'Fillbasket'		1905	1911	W. Weibulls, 1905. s 43. Stockholms fröhandel 1911. s 6	
'First crop blue'		1886	1886	Selim Schenholms, 1886.	
'Folger'	'Erfurter folger' 'Folger gröna'	1874	1930, 1936	Lundén, 1922, s 124. Göteborgs trädgårdsförening, 1900, s35. Sellbergs & co, 1874. s 11. N. P. Jensens 1899. s 3. Stockholms fröhandel 1911. s 6. A. E. Anderssons, 1910. s 8. Göteborgs trädgårdsförening,	5, 7, 9



Sortnamn (1)	Namnssynonym Kommentar (2)	Första år i genomgångna källor (3)	Sista år i genomgångna källor (4)	Exempel på källor där sorten nämns? (5)	Firma 1900-1930 (för kod se 6)
				1908, s 34. Lundén, 1913, s 397	
'Forssa konservärt'		1922	1922	Lundén, 1922. s 124	
'Franska'		1899	1899	A. E. Andersson. 1899. s 7.	
'Hairs dwarf green Mammoth'		1858	1858	Liepe, 1858	
'Harbiner'		1905	1905	W.Weibulls, 1905. s 4	
'Harrisson glory'		1854	1907	Göteborgs trädgårdsförening 1854, s 4. Liepe 1858, s 5. Liepe 1865, s 5. A. E. Andersson. 1899. s 7.	3
'Hendersson first of all'		1886, 1887	1930	W.Weibulls, 1905. s 41. Göteborgs trädgårdsförening, 1900, s35. Linus Sellbergs, 1887. s 4. Sellberg & co, 1897. s 13. A. E. Andersson. 1899. s 7. Stockholms fröhandel 1911. s 6. A. E. Anderssons, 1910. s 8. Göteborgs trädgårdsförening, 1908, s 34. Lundén, 1913, s 397	1, 2, 3, 4, 5, 6, 7, 8, 9, 11
'Heroine'		1911	1911	Stockholms fröhandel 1911. s 6	
'Garderners first market'		1905	1905	W.Weibulls, 1905. s 43	
'Gula vax'		1854	1854	Göteborgs trädgårdsförening 1854, s 4	
'Gold vom Blocksberger'		1891	1891	Göteborgs trädgårdsförening, 1891, s 8	
'Gradus'	'Ideal'	1900	1930, 1949	W.Weibulls, 1905. s 42. A. E. Anderssons, 1910. s 9. Göteborgs trädgårdsförening, 1908, s 34. Lundén, 1913, s 398. Solberga Västerås, 1900.	1, 2, 3, 6, 7, 8, 9, 11
'Juno'		1909, 1910	1930, 1950	Stockholms fröhandel 1911. s 6. A. E. Anderssons, 1910. s 9. Göteborgs trädgårdsförening, 1908, s 34	2, 3, 5, 8, 9
'Jätte snabel'	kolla 'Stor snabel'	1905	1930	W.Weibulls, 1905. s 41	7
'Kelvedon Wonder'		1927, 1930	1930, 1967	Norrköpings fröhandel, 1930.	9
'Kentish invicta'		1880, 1887	1920	Göteborgs trädgårdsförening, 1900, s35. Linus Sellbergs, 1887. s 4. Sellberg & co, 1897. s 13. A. E. Andersson. 1899. s 7. Stockholms fröhandel 1911. s 6. A. E. Anderssons, 1910. s 8. Göteborgs trädgårdsförening, 1891, s 8	1, 2, 3, 5, 6, 7, 9
'Knights dwarf'		1854	1865	Liepe 1865, s 5	
'Knights marrow'		1868	1908	Sellberg & co, 1868. s 7. Linus Sellbergs, 1887. s 4. Sellbergs & co, 1874. s 11. Sellberg & co, 1897. s 14. Holmsten, 1893, s 114	5
'Knights tall white'		1858	1865	Liepe 1858, s 6. Liepe 1865, s 5	
'Knight's tall green'		1878	1878	A. E. Andersson. 1878. s 2	
'Landreths'		1899	1865	A. E. Andersson. 1899. s 7. Stockholms fröhandel 1911. s 6. A. E. Anderssons, 1910. s 8	2
'Laxton alfa'		1890, 1899	1913	A. E. Andersson. 1899. s 8. Stockholms fröhandel 1911. s 6	1, 3, 5
'Laxtons fillbasket'		1891	1900	Göteborgs trädgårdsförening, 1900. s35. Göteborgs trädgårdsförening, 1891, s 8	
'Laxtons omega'		1905	1905	W.Weibulls illustrerade 1905. s 43	
'Laxtons progress'		1925	1930	Linköpings trädgårdsförening, 1925.	1, 2, 3
'Laxtons prolific'	'Laxtons pralific'	1854	1911	W.Weibulls, 1905. s 41. Göteborgs trädgårdsförening 1854, s 4. Göteborgs trädgårdsförening, 1900, s35. N. P. Jensens 1899. s 3. A. E. Andersson. 1878. s 2. A. E. Andersson. 1899. s 7. Göteborgs trädgårdsförening, 1891, s 8	1, 3, 5, 7
'Laxtons supreme'		1876, 1887	1911	Göteborgs trädgårdsförening, 1900, s35. Linus Sellbergs, 1887. s 4. Sellbergs & co, 1874. s 11. Sellberg & co, 1897. s 13. A. E. Andersson. 1899. s 7. Stockholms fröhandel 1911. s 6. Holmsten, 1893, s 111	1, 2, 3
'Lightening'		1897	1900	Göteborgs trädgårdsförening, 1900, s35. Sellberg & co, 1897. s 13	
'Little gem'		1906	1911	Stockholms fröhandel 1911. s 6. Norrköpings fröhandel, 1906.	1, 9
'London wonder'		1922	1929	Västernorrlands läns Trädgårdsförening, 1922.	2
'Lord Raglans'		1854	1858	Göteborgs trädgårdsförening 1854, s 4. Liepe 1858, s 6	
'Mammoth green'	'Hairs dwarf green Mammoth?'	1858	1874	Sellbergs & co, 1874. s 11. Liepe 1858, s 6	
'Maj'	'Tidig maj' 'May Wettrenner?' Samma som Dippes maj?'	1858	1920	Liepe 1858, s 5. Liepe 1865, s 4. Göteborgs trädgårdsförening, 1900, s35. Sellberg & co, 1868. s 7. Linus Sellbergs, 1887. s 4. Sellbergs & co, 1874. s 11. N. P. Jensen. 1849. s 1. N. P. Jensens 1899. s 3.	6

Sortnamn (1)	Namnssynonym Kommentar (2)	Första år i genomgångna källor (3)	Sista år i genomgångna källor (4)	Exempel på källor där sorten nämns? (5)	Firma 1900-1930 (för kod se 6)
				W. Weibulls, 1905. s 41. Göteborgs trädgårdsförening, 1891, s 7.	
'Majkönig'		1897	1897	Sellberg & co, 1897. s 13	
'McLeans advancer'		1887	1887	Linus Sellbergs, 1887. s 4	2
'McLeans little gem'	'Little gem'?	1887	1887	Linus Sellbergs, 1887. s 4	
'Non plus ultra'		1854	1930, 1952	Lundén, 1922, s 124. W. Weibulls, 1905. s 43. Göteborgs trädgårdsförening 1854, s 4. Liepe 1865, s 5. Sellberg & co, 1897. s 14. A. E. Andersson. 1899. s 8. A. E. Anderssons, 1910. s 9	1, 3, 5, 6, 8, 9
'Nonpareille'	'Canning'	1868	1930	Sellberg, 1868. s 7. N. P. Jensen. 1849. s 1.	2, 3, 5, 10
'Paradise'	'Paradis'	1858	1908	Liepe 1858, s 6. Liepe 1865, s 5. Linus Sellbergs, 1887. s 4. Sellbergs & co, 1874. s 11. A. E. Andersson. 1899. s 7.	3, 5
'Pride of the market'		1890, 1900	1911	Göteborgs trädgårdsförening, 1900, s35. Stockholms fröhandel 1911. s 6	10, 11
'Prizetaker'		1877, 1891	1900	Göteborgs trädgårdsförening, 1900, s35. Göteborgs trädgårdsförening, 1891, s 8	
'Prince Albert'		1854	1917	Göteborgs trädgårdsförening 1854, s 4. Liepe 1858, s 5. Liepe 1865, s 5. Linus Sellbergs, 1887. s 4. Sellbergs & co, 1874. s 11. Sellberg & co, 1897. s 13. N. P. Jensens 1899. s 3. A. E. Andersson. 1899. s 7. Stockholms fröhandel 1911. s 6. A. E. Anderssons, 1910. s 8. Göteborgs trädgårdsförening, 1891, s 8	1, 3, 7, 9
'Prince of Wales'		1874	1917	Linus Sellbergs, 1887. s 4. Sellbergs & co, 1874. s 11. A. E. Andersson. 1899. s 8. Stockholms fröhandel 1911. s 6. A. E. Anderssons, 1910. s 9	1, 2, 3, 5
'Prosperity'		1928	1930	Westerbottens fröhandel, 1928	10
'Rapid'		1909, 1911	1930, 1953	Lundén, 1922, s 124. Stockholms fröhandel 1911. s 6. Lundén, 1913, s 397	1, 3, 7, 11
'Rekord'		1921, 1930	1930	Västernorrlands läns Trädgårdsförening, 1930	2
'Remontant'		1891	1930	Göteborgs trädgårdsförening, 1900, s35. Sellberg & co, 1897. s 13. Jensens 1899. s 3. Göteborgs trädgårdsförening, 1891, s 8	7
'Risbrinken'		1918	1927	Linköpings trädgårdsförening, 1918.	2, 5
'Roslagen'	'Roslagens'	1897	1930, 1944	Lundén, 1922, s 124. Sellberg & co, 1897. s 14. A. E. Andersons 1892 s 6. A. E. Andersson. 1899. s 7. Stockholms fröhandel 1911. s 6. A. E. Anderssons, 1910. s 8. Lundén, 1913, s 397	3, 5, 8, 10
'Ruhm von Cassel'		1874	1930	Sellbergs & co, 1874. s 11. Göteborgs trädgårdsförening, 1908, s 34. Holmsten, 1893, s 111	7
'Ryska arter'		1891	1897	Sellberg & co, 1897. s 13. Göteborgs trädgårdsförening, 1891, s 8	
'Sangsters'		1900	1900	Göteborgs trädgårdsförening, 1900, s35	
'Sherwood'		1908	1930	Stockholms fröhandel 1911. s 6. Göteborgs trädgårdsförening, 1908, s 34. A. E. Anderson Upsala, 1908.	3, 5
'Snabel'	Riesen snabel' se 'Stor snabel'	1865	1908	Liepe 1865, s 5	5
'Sockerstens'		1930	1930	C. H. Granquist Karlstad, 1930	4
'Springtide'		1908	1908	Göteborgs trädgårdsförening, 1908, s 34	
'Stensärt'	'Stens' Finns med i Fröuppropet och ganska troligt samma sort.	1899	1930, 1967	A. E. Andersson. 1899. s 8. Stockholms fröhandel 1911. s 6. A. E. Anderssons, 1910. s 9. Göteborgs trädgårdsförening, 1908, s 34. Lundén, 1913, s 398. Göteborgs trädgårdsförening, 1891, s 8	1, 2, 3, 4, 5, 6, 7, 8, 9, 10, 11
'Stor snabel'	'Riesen snabel' 'Jätte schnabel' 'Snabel jätte'	1897	1930	Sellberg & co, 1897. s 14. A. E. Anderssons, 1910. s 8. Göteborgs trädgårdsförening, 1908, s 34	7
'Svenska sabel'		1892		A. E. Andersons 1892 s 6	
'Svalöfs torsdagsärt'		1930	1930	A. E. Anderson Upsala, 1930	3
'Stratagem'		1890, 1891	1911	Stockholms fröhandel 1911. s 6. Göteborgs trädgårdsförening, 1891, s 8	3
'Telegraf'	'Culvervelvs telegraf'	1890, 1899	1917	W. Weibulls, 1905. s 43. A. E. Andersson. 1899. s 8. A. E. Anderssons, 1910. s 9	3
'Telephone'	'Carters telephone' 'Telefon'	1882, 1887	1927	Lundén, 1922, s 124. W. Weibulls, 1905. s 43. Linus Sellbergs, 1887. s 4. Sellberg & co, 1897. s 14. Jensens 1899. s 3. A. E. Andersson. 1899. s 8. Stockholms fröhandel 1911. s 6. A. E. Anderssons, 1910. s 9. Göteborgs trädgårdsförening, 1908, s 34. Holmsten, 1893, s 115. Lundén, 1913, s 398.	1, 2, 3, 5, 6, 7, 9, 10, 11

Sortnamn (1)	Namnssynonym Kommentar (2)	Första år i genomgångna källor (3)	Sista år i genomgångna källor (4)	Exempel på källor där sorten nämns? (5)	Firma 1900-1930 (för kod se 6)
				Göteborgs trädgårdsförening, 1891, s 8	
'Thriumpf'		1897	1911	Sellberg & co, 1897. s 14. Stockholms fröhandel 1911. s 6	
'Thurston reliance'	'Thurston relinde'	1854	1865	Göteborgs trädgårdsförening 1854, s 4. Liepe 1858, s 6. Liepe 1865, s 5	
'Tusenskön'		1911	1911	Stockholms fröhandel 1911. s 6	
'Uppland'		1911	1911	Stockholms fröhandel 1911. s 6	
'Wards incomparable'		1858	1858	Liepe 1858, s 6	
'Waterloo'		1854	1913	Göteborgs trädgårdsförening 1854, s 4. Liepe 1858, s 6. Liepe 1865, s 5. Sellbergs & co, 1874. s 11	1
'Vaxärter'	'Guld'	1865	1887	Liepe 1865, s 5. Sellberg & co, 1868. s 7. Linus Sellbergs, 1887. s 4. Sellbergs & co, 1874. s 11	
'Veitch's perfection'		1874	1874	Sellbergs & co, 1874. s 11	
'White gem'		1887	1887	Linus Sellbergs, 1887. s 4	
'Viktoria'		1854	1924	W.Weibulls, 1905. s 41. Göteborgs trädgårdsförening 1854, s 4. Liepe 1865, s 5. Göteborgs trädgårdsförening, 1900, s35. Linus Sellbergs, 1887. s 4. Sellberg & co, 1897. s 14. A. E. Andersson. 1899. s 7. Stockholms fröhandel 1911. s 6. A. E. Anderssons, 1910. s 8. Göteborgs trädgårdsförening, 1908, s 34. Göteborgs trädgårdsförening, 1891, s 8	1, 3, 7, 8
'William Hurst'		1899	1930	W. Weibulls, 1905. s 42. Jensens 1899. s 4. A. E. Andersson. 1899. s 7. Stockholms fröhandel 1911. s 6. A. E. Anderssons, 1910. s 9. Göteborgs trädgårdsförening, 1908, s 34. Lundén, 1913, s 398	1, 2, 3, 4, 5, 6, 7, 8, 9, 11
'Wilhelm der erste'	'Wilhelm I'	1897	1925	W. Weibulls, 1905. s 41. Sellberg & co, 1897. s 14. Jensens 1899. s 3. A. E. Andersson. 1899. s 8. A. E. Anderssons, 1910. s 9. Holmsten, 1893, s 115	2, 3
'Whithams Wonder'	'Wonder of Whitham'	1900	1930	Lundén, 1922, s 124. W. Weibulls, 1905. s 42. Stockholms fröhandel 1911. s 6. A. E. Anderssons, 1910. s 9. Göteborgs trädgårdsförening, 1908, s 34. Lundén, 1913, s 398. Solberga Västerås, 1900	1, 2, 3, 4, 5, 6, 7, 8, 9, 10, 11
'Woodford'		1891	1891	Göteborgs trädgårdsförening, 1891, s 8	
'Agg-ärter'	'Capusiner'?	1858	1897	Liepe 1858, s 5. Liepe 1865, s 5. Sellberg & co, 1868. s 7. Linus Sellbergs, 1887. s 4. Sellberg & co, 1897. s 14	
'Österlen'			?	Osvald, 1959, s 297.	
<b>Böna</b>					
<b>Stör</b>					
'Algier'		1854	1897	Göteborgs trädgårdsförening 1854, s 4. Linus Sellbergs, 1887. s 1. Sellberg & co, 1897. s 6.	
'Arabiska Czar'		1899	1899	N. P. Jensens 1899. s 3	
'Avantgarde'		1908	1930	Lundén, 1922, s 122. Stockholms fröhandel 1911. s1. Göteborgs trädgårdsförening, 1908, s 34	5, 11
'Enköpings'		1905	1917	Enköpings fruktträdgårdsskola och fröhandel, 1905.	8
'Excelsior'		1900	1900	Västernorrlands läns Trädgårdsförening, 1900	2
'Express'		1913	1922	Lundén, 1922, s 122. Lundén, 1913, s 360	
'Flagelot'		1900	1930	A. E. Anderson Upsala, 1900.	3, 6, 7, 8, 11
'Furst Bismarck'		1900	1927, 1932	Göteborgs trädgårdsförening, 1900, s35. Göteborgs trädgårdsförening, 1908, s 34. Lundén, 1913, s 361	2, 7
'Gula vax'	'Guldgul vax'	1874	1899	Sellbergs & co, 1874. s 1. N. P. Jensens 1899. s 3	
'Juli'		1899	1930	Lundén, 1922, s 122. Göteborgs trädgårdsförening, 1900, s35. A. E. Andersson. 1899. s 3. Stockholms fröhandel 1911. s1. A. E. Anderssons, 1910. s 4. Göteborgs trädgårdsförening, 1908, s 34. Lundén, 1913, s 360	1, 2, 3, 4, 5, 6, 7, 8, 9, 11
'Jätte socker bryt'		1880, 1891	1891	Göteborgs trädgårdsförening, 1891, s 8	
'Jätte socker vax'		1874	1874	Sellbergs & co, 1874. s 1	
'Korgfyller'	'Fillbasket'	1900	1920, 1926	Göteborgs trädgårdsförening, 1900, s35. Göteborgs trädgårdsförening, 1908, s 34.	6
'Königin wachs'		1899	1899	N. P. Jensens 1899. s 3	
'Moerheims socker'	'Moerheims'	1902	1919	Stockholms fröhandel 1911. s1. A. E. Anderssons, 1910. s 4. Emil Wallner Göteborg, 1902.	1, 3, 7
'Mont d'Or'		1854	1930	W. Weibulls, 1905. s 45. Göteborgs trädgårdsförening 1854, s 4. Göteborgs trädgårdsförening, 1900, s36. Linus Sellbergs, 1887. s 1. Sellberg & co, 1897. s 6. N. P. Jensens 1899. s 3. A. E. Andersson. 1899. s 3. Stockholms fröhandel 1911. s1. Göteborgs trädgårdsförening, 1908, s 34. Holmsten, 1893, s 111. Lundén, 1913, s 361	1, 3, 5, 7, 8, 9, 11

Sortnamn (1)	Namnssynonym Kommentar (2)	Första år i genomgångna källor (3)	Sista år i genomgångna källor (4)	Exempel på källor där sorten nämns? (5)	Firma 1900-1930 (för kod se 6)
'Norlins'		1913	1922	Lundén, 1922, s 122. Lundén, 1913, s 360	
'Perl'	'Pärl' 'Prinsess'	1868	1920	Sellberg & co, 1868. s 7. Linus Sellbergs fröhandel Uppsala 1887. s 1. Sellbergs & co, 1874. s 1. A. E. Andersson. 1899. s 1. Stockholms fröhandel 1911. s1. A. E. Anderssons, 1910. s 4	1, 7, 9
'President Roosevelt'		1908	1908, 1926	Göteborgs trädgårdsförening, 1908, s 34	
'Romersk vax'		1854	1915	Göteborgs trädgårdsförening 1854, s 4. Sellberg & co, 1897. s 6. Göteborgs trädgårdsförening, 1891, s 8	5, 11
'Rosängens delikatess'		1918	1930	Örebro frö-, frukt och blomsterhandel, 1918	1
'Rysk vit jätte'		1891	1919	Göteborgs trädgårdsförening, 1900, s35. Göteborgs trädgårdsförening, 1908, s 34. Göteborgs trädgårdsförening, 1891, s 8	5, 6, 7
'Stor svärd'		1854	1930	Göteborgs trädgårdsförening 1854, s 4. Liepe 1858, s 5. Liepe 1865, s 4. Göteborgs trädgårdsförening, 1900, s35. Linus Sellbergs, 1887. s 1. Sellberg & co, 1868. s 7. Sellberg & co, 1897. s 6. Jensens 1899. s 3. A. E. Andersson. 1899. s 3. Stockholms fröhandel 1911. s1. Göteborgs trädgårdsförening, 1908, s 34. Göteborgs trädgårdsförening, 1891, s 8	5, 6, 7, 8, 10, 11
'Svärd svenska förbättrade'		1897	1930	Sellberg & co, 1897. s 6.	3
'Sparrisböna'	Vanliga bönor eller Vigna?	1874		Göteborgs trädgårdsförening, 1900, s35. Sellbergs & co, 1874. s 1	
'Ståthöga favorit'		1912	1930	Norrköpings fröhandel, 1912.	9
'Tioveckors'		1900	1927	Göteborgs trädgårdsförening, 1900, s35. A. E. Anderssons, 1910. s 4. Göteborgs trädgårdsförening, 1908, s 34	2, 3, 7
'Turkische Erbsen'		1865	1865	Liepe 1865, s 4	
'Upplands'		1900	1922, 1952	Lundén, 1922, s 122. Lundén, 1913, s 361. Enköpings fruktträdgårdsskola och fröhandel, 1900. Enköpings fruktträdgårdsskola och fröhandel, 1900.	1, 3, 6, 8
'Vaxdrottning'		1897	1930	Lundén, 1922, s 122. Göteborgs trädgårdsförening, 1900, s35. Sellberg & co, 1897. s 6. A. E. Andersson. 1899. s 3. Stockholms fröhandel 1911. s1. A. E. Anderssons, 1910. s 4. Göteborgs trädgårdsförening, 1908, s 34. Lundén, 1913, s 361	3, 5, 7, 9
'Viktoria'		1900	1916	Göteborgs trädgårdsförening, 1900, s35	7
<b>Böna</b>					
<b>Busk</b>					
'Adler'		1887	1908	Linus Sellbergs, 1887. s 1. A. E. Andersson. 1899. s 4	3
'Alabaster'	(förbättrade Upplands)	1921, 1925	1930	Enköpings fruktträdgårdsskola och fröhandel, 1925.	1, 8, 10
'Aurora'		1908	1908	Göteborgs trädgårdsförening, 1908, s 34	
'Bagnelot'	'Bagnelot Suisse gris'	1886, 1899	1917, 1943	A. E. Andersson. 1899. s 4. Stockholms fröhandel 1911. s1. A. E. Anderssons, 1910. s 4	3, 5
'Beurre blanch'		1899	1917	A. E. Andersson. 1899. s 4. A. E. Anderssons, 1910. s 4	3
'Casseller vax'		1900	1923	Göteborgs trädgårdsförening, 1900, s36. Göteborgs trädgårdsförening, 1908, s 34	4, 8
'Chevrier'	'Flageolet Chevrier'	1897	1930	Sellberg & co, 1897. s 6. A. E. Andersson. 1899. s 4. A. E. Anderssons, 1910. s 4. Göteborgs trädgårdsförening, 1908, s 34	3, 7, 9
'Danska'	'Danska vita'	1890, 1897	1922	Lundén, 1922, s 123. Sellberg & co, 1897. s 6. A. E. Andersson. 1899. s 4. A. E. Anderssons, 1910. s 4	3
'Dattel'	'Daddel'	1900	1930	Göteborgs trädgårdsförening, 1900, s36. Göteborgs trädgårdsförening, 1908, s 34	2, 9
'Enköpings'		1877, 1930	1930, 1948	Enköpings fruktträdgårdsskola och fröhandel, 1930	8
'Extra lång bred svärd'		1874	1910	Sellbergs & co, 1874. s 1. A. E. Andersson. 1899. s 4. A. E. Anderssons, 1910. s 4	
'Favorit'		1929, 1930	1930, 1939	C. H. Granquist Karlstad, 1930.	4
'Fiskeby'		1927, 1928 Holmberg	1958	Åkerman, 1951, s 211	
'Flageolet'		1857, 1865	1899	Liepe 1865, s 4. N. P. Jensens 1899. s 3. Göteborgs trädgårdsförening, 1891, s 8	
'Flagelot pariser'		1899	1930	A. E. Andersson. 1899. s 4. Stockholms fröhandel 1911. s1. Göteborgs trädgårdsförening, 1908, s 34	3, 5
'Flageolet Victoria'		1922	1922	Lundén, 1922, s 123. Lundén, 1913, s 370	
'Flageolet Chevrier'		1900	1927	Lundén, 1922, s 123. Stockholms fröhandel 1911. s1. Lundén, 1913, s 370. Emil Wallner Göteborg, 1900.	5, 7
'Flageolet vax'	'Flagelot gul'	1886	1930, 1953	Lundén, 1922, s 123. W.Weibulls, 1905. s 45.	4, 5, 6, 7

Sortnamn (1)	Namnssynonym Kommentar (2)	Första år i genomgångna källor (3)	Sista år i genomgångna källor (4)	Exempel på källor där sorten nämns? (5)	Firma 1900-1930 (för kod se 6)
				Göteborgs trädgårdsförening, 1908, s 34. Göteborgs trädgårdsförening, 1900, s36. Selim Schenholms, 1886. Sellberg & co, 1897. s 6. Jensens 1899. s 3. A. E. Andersson. 1899. s 3. Stockholms fröhandel 1911. s1. Lundén, 1913, s 370. Göteborgs trädgårdsförening, 1891, s 8	
'Gloire de Lyon'		1911	1911	Stockholms fröhandel 1911. s1	
'Golden-Eyed'		1926	1927	Linköpings trädgårdsförening, 1926	5
'Gulddrottning'		1928	1930	Westerbottens fröhandel, 1928.	10
'Guldregn'		1900	1900	Göteborgs trädgårdsförening, 1900, s36	
'Henderssons bountiful'		1911	1911	Stockholms fröhandel 1911. s1	
'Heinrich jätte'	'Hinrich jätte'	1891, 1897	1930, 1935	Lundén, 1922, s 123. W.Weibulls, 1905. s 45. Göteborgs trädgårdsförening, 1900, s36. Sellberg & co, 1897. s 6. Stockholms fröhandel 1911. s1. Göteborgs trädgårdsförening, 1908, s 34. Lundén, 1913, s 370. Göteborgs trädgårdsförening, 1891, s 8	1, 5, 6, 7
'Hundra för en'		1877, 1887	1930, 1951	Lundén, 1922, s 123. Åkerman, 1951, s 211. Göteborgs trädgårdsförening, 1900, s36. Linus Sellbergs, 1887. s 1.	1, 3, 4, 5, 6, 7, 9
'Ideal'		1905	1905	W.Weibulls, 1905. s 45	
'Ilsenburger'	finns tydligen vita och brokiga	1854	1920	W.Weibulls, 1905. s 45. Göteborgs trädgårdsförening 1854, s 4. Göteborgs trädgårdsförening, 1900, s36. Sellberg & co, 1897. s 6. Jensens 1899. s 3. A. E. Andersson. 1899. s 4. Stockholms fröhandel 1911. s1. A. E. Anderssons, 1910. s 4. Holmsten, 1893, s 111. Göteborgs trädgårdsförening, 1891, s 8	1, 3, 7, 9, 10
'Incorable'	'Pariser torg' 'Incomparabel'	1911	1911	Stockholms fröhandel 1911. s1	
'Kallevanser'	en brun böna		1930		7
'Kafferländer'		1854	1887	Göteborgs trädgårdsförening 1854, s 4. Linus Sellbergs, 1887. s 1.	
'Kejsaren av Ryssland'		1905	1930	W.Weibulls, 1905. s 45. Stockholms fröhandel 1911. s1. A. E. Anderssons, 1910. s 4	3, 5
'Kejsar Wilhelm'		1886, 1897	1930, 1952	Lundén, 1922, s 123. Åkerman, 1951, s 214. W.Weibulls, 1905. s 45. Göteborgs trädgårdsförening, 1900, s36. Linus Sellbergs, 1887. s 1. Sellberg & co, 1897. s 6. A. E. Andersson. 1899. s 4. Stockholms fröhandel 1911. s1. A. E. Anderssons, 1910. s 4. Göteborgs trädgårdsförening, 1908, s 34. Lundén, 1913, s 370	1, 3, 4, 5, 6, 7, 8, 9
'Kinensiska'		1897	1897	Sellberg & co, 1897. s 6.	
'Mont d'or'		1900	1930, 1936	A. E. Anderssons, 1910. Norrköpings fröhandel, 1900.	1, 2, 5, 9
'Neger'		1876, 1900	1930	Emil Wallner Göteborg, 1900.	2, 7, 9
'Non plus ultra'		1900	1911	Göteborgs trädgårdsförening, 1900, s36. Stockholms fröhandel 1911. s1. Holmsten, 1893, s 111	7
'Nordstjärnan'		1922	1930, 1952	Lundén, 1922, s 123	2, 3, 5, 8, 9
'Masterpiece'		1926, 1928	1930, 1941	Westerbottens fröhandel, 1928	4, 10
'Merville de France'		1897	1908, 1909	Sellberg & co, 1897. s 6. Göteborgs trädgårdsförening, 1908, s 34	
'Osborns driv'		1897	1930	W.Weibulls, 1905. s 45. Göteborgs trädgårdsförening, 1900, s36. Sellberg & co, 1897. s 6. Stockholms fröhandel 1911. s1. Göteborgs trädgårdsförening, 1908, s 34. Göteborgs trädgårdsförening, 1891, s 8	1, 5, 7, 9
'Outtömlig'	'Oersättlig'	1902	1927	Stockholms fröhandel 1911. s1. Lundén, 1913, s 370. Emil Wallner Göteborg, 1902.	5, 7
'Pariser'		1910	1930	A. E. Anderssons, 1910. s 4. Göteborgs trädgårdsförening, 1908, s 34	3
'Princess'	'Callevanser' 'Callavanzer' 'Kalevanzer' 'Bruna bönor vanliga'	1854	1922	Lundén, 1922, s 123. Göteborgs trädgårdsförening 1854, s 4. Selim Schenholms, 1886. A. E. Andersson. 1878. s 2. A. E. Andersson. 1899. s 4. Liepe 1865, s 4. N. P. Jensens 1899. s 3. Göteborgs trädgårdsförening, 1908, s 34. Lundén, 1913, s 370. Göteborgs trädgårdsförening, 1891, s 8	Fanns här också
'Remontant'		1897	1910	Göteborgs trädgårdsförening, 1900, s36. Sellberg & co, 1897. s 6. A. E. Anderssons, 1910. s 4. Göteborgs trädgårdsförening, 1908, s 34	3
'Risbrinken'		1917	1930, 1953	Lundén, 1922, s 123. Norrköpings fröhandel, 1917	2, 3, 6, 8, 9
'Romersk'	'Romerska vax'	1899	1905	W.Weibulls, 1905. s 45. N. P. Jensens 1899. s 3	

Sortnamn (1)	Namnsynonym Kommentar (2)	Första år i genomgångna källor (3)	Sista år i genomgångna källor (4)	Exempel på källor där sorten nämns? (5)	Firma 1900-1930 (för kod se 6)
'Schwabiska'		1911	1911	Stockholms fröhandel 1911. s1	
'Schirmers'		1911	1911	Stockholms fröhandel 1911. s1	
'Sensation'		1900	1908	Göteborgs trädgårdsförening, 1900, s36. Göteborgs trädgårdsförening, 1908, s 34	
'Smördrottning'		1903	1918, 1945	A. E. Anderson Upsala, 1903	3, 8
'Stella'		Från 1927 Weibull	?	W. Weibulls, 1905. s 45	
'Steninge'		1911	1930	Stockholms fröhandel 1911. s1. Lundén, 1913, s 370	2, 3, 5, 6, 8, 9
'Stora svärd'		1878	1878	A. E. Andersson. 1878. s 2	
'Svecia'		1921	1927	Linköpings trädgårdsförening, 1921.	5
'Tidig svärd'		1874	1905	W. Weibulls, 1905. s 45. Sellbergs & co, 1874. s 1. A. E. Anderssons, 1910. s 4	
'Tusen för en'		1858	1858	Liepe 1858, s 5	
'Upplands'		1905	1930	Enköpings fruktträdgårdsskola och fröhandel, 1908	6, 8
'Vax dadel'		1905	1930	W. Weibulls, 1905. s 45. Lundén, 1913, s 370	1
'Vaxmörböner'	Kanske samma som 'Smördrottning' ?	1897	1897	Sellberg & co, 1897. s 6.	
'Vax perfection'		1902	1922	Lundén, 1922, s 123. Lundén, 1913, s 370. Emil Wallner Göteborg, 1902.	7
'Volger'		1900	1927	Göteborgs trädgårdsförening, 1908, s 34. Emil Wallner Göteborg, 1900	7
Hvita holländska'		1900	1920	Örebro frö-, frukt och blomsterhandel, 1900.	1
'Wodwells vax'		1920	1920	C. H. Granquist Karlstad, 1920.	4
'Bruna aftonböner'	Kan lika gärna vara bondböner	1849		N. P. Jensen. 1849. s 1.	
<b>Bondböna</b>					
'Amerikanska, rödblommande'		1874	1874	Sellbergs & co, 1874. s 1	
'Aqualdulce'		1902	1916	Emil Wallner Göteborg, 1902	7, 9
'Bohus delikatess'	'Bohusläns delikatess' 'Bohuslänska hästböner' 'Storfröiga bohuslänska hästböner'	1907	1930	Osvald, 1959. s 176. Ljung, 1907. s 109. Lundén, 1922. s 120. (Fröodlingens fröhandel, 1899. s 5.)	1, 2, 3, 7, 8, 9, 10
'Cluster'		1854	1865	Göteborgs trädgårdsförening 1854. s 5. Liepe 1858 s 5. Liepe 1865. s 4	
'Duvböner'	'Mossböner'		?	Osvald, 1959. s 177. Ljung, 1907. s 110. Fröodlingens fröhandel. 1899. s 5.	
'Erfurst'		1913	1922	Lundén, 1922. s 120. Lundén, 1913, s 385	
'Groninger'		1907	1907	Ljung, 1907. s 109	
'Haarlem'		1900	1902	Osvald, 1959. s 177. Emil Wallner Göteborg, 1900.	7
'Hangdown'		1887	1930	Osvald, 1959. s 177. Lundén, 1922. s 120. Göteborgs trädgårdsförening, 1900. s 36. Linus Sellbergs, 1887. s 1. A. E. Andersson, 1899. s 3. A. E. Andersson, 1910. s 4. Lundén, 1913, s 385	1, 2, 3, 4, 7, 8, 9, 11
'Juli'		1899	1899	A. E. Andersson. 1899. s 3.	
'Johnston's wonderful'	'Johnsons wonder' 'Jonssons underbara' 'Johnsons underfulla'	1854	1920	Göteborgs trädgårdsförening 1854. s 5. Liepe 1865 s 4. Göteborgs trädgårdsförening, 1900. s36. Linus Sellbergs 1887. s 1. A. E. Andersson. 1899. s 3.	1, 3, 5, 7, 9
'Marshall'		1854	1858	Göteborgs trädgårdsförening 1854. s 5. Liepe 1858 s 5	
'Mazagan'	'Mazagon' 'Massagon'	1849	1920	Lundén, 1922. s 120. Göteborgs trädgårdsförening 1854. s 4. Liepe 1858 s 5. Liepe 1865 s 4. Göteborgs trädgårdsförening, 1900. s36. Sellberg & co. 1868. s 7. Linus Sellbergs 1887. s 1. N. P. Jensen. 1849. s 1. N. P. Jensens 1899. s 3. A. E. Andersson. 1899. s 3. Lundén, 1913, s 385	1, 2, 3, 5, 7, 9
'Monark'		1854	1917	Göteborgs trädgårdsförening 1854. s 5. A. E. Andersson, 1899. s 3. A. E. Anderssons, 1910. s 4	3
'Ordinära'	'Vanliga' Svårt att säga om detta är sort men det dyker	1849	1930	N. P. Jensen. 1849. s 1. A. E. Andersson, 1878. s 2. A. E. Anderssons, 1910. s 4	1, 2, 3, 4, 5, 6, 7, 8, 9, 10, 11

Sortnamn (1)	Namnsynonym Kommentar (2)	Första år i genomgångna källor (3)	Sista år i genomgångna källor (4)	Exempel på källor där sorten nämns? (5)	Firma 1900-1930 (för kod se 6)
	ofta upp				
'Sevilla'		1900	1900	Stockholms fröhandel 1900. s 2.	
'Weser'			?	Osvald, 1959. s 177. Arrhenius, 1862. s 154. Ljung, 1907. s 110	
'Windsor Vit'	'Windsor'	1849	1930	Osvald, 1959. s 177. Lundén, 1922. s 120. Göteborgs trädgårdsförening 1854. s 5. Liepe 1858. s 5. Liepe 1865. s 4. Linus Sellbergs, 1887. s 1. Sellbergs & co. 1874. s 1. N. P. Jensen. 1849. s 1. N. P. Jensens 1899. s 3. A. E. Andersson. 1899. s 3. A. E. Anderssons, 1910. s 4	1, 2, 3, 5, 6, 7, 8, 9, 11
'Windsor grön'		1854	1930	Lundén, 1922. s 120. Göteborgs trädgårdsförening 1854. s 5. Liepe 1858 s 5. Liepe 1865 s 4. Linus Sellbergs, 1887. s 1. A. E. Andersson. 1899. s 3. Lundén, 1913, s 385	1, 3, 5, 6, 7, 8, 9, 11
<b>Purjo</b>					
'Bangholms prizetaker'	'Bangholms'	1891	1930	Lundén, 1922, s 110. W.Weibulls, 1905. s 37. Göteborgs trädgårdsförening, 1900, s35. Sellberg & co, 1897. s 10. A. E. Andersson. 1899. s 5. Stockholms fröhandel 1911. s 3. A. E. Anderssons, 1910. s 6. Göteborgs trädgårdsförening, 1908, s 33. Lundén, 1913, s 342. Göteborgs trädgårdsförening, 1891, s 12	2, 3, 4, 5, 7, 9, 11
'Brabanter'		1849	1930	W. Weibulls, 1905. s 37. Göteborgs trädgårdsförening 1854, s 8. Liepe 1865, s 3. Göteborgs trädgårdsförening, 1900, s35. Linus Sellbergs, 1887. s 2. Sellberg & co, 1897. s 10. N. P. Jensen. 1849. s 1. N. P. Jensen, 1899. s 2. A. E. Andersson. 1878. s 2. A. E. Andersson. 1899. s 5. Stockholms fröhandel 1911. s 3. Göteborgs trädgårdsförening, 1908, s 33. Lundén, 1913, s 342. Göteborgs trädgårdsförening, 1891, s 12	1, 2, 3, 5, 6, 7, 8, 9, 11
'Bulgarisk längstjälkig'		1922		Lundén, 1922, s 110	
'Italiensk'	'Italiens jätte'	1897	1930	W. Weibulls, 1905. s 36. Sellberg & co, 1897. s 10. Stockholms fröhandel 1911. s 3. A. E. Anderssons, 1910. s 6	5
'Jätte från Carentan'	'Carentan'	1893	1930	Lundén, 1922, s 110. W. Weibulls, 1905. s 36. Stockholms fröhandel 1911. s 3. Göteborgs trädgårdsförening, 1908, s 33. Holmsten, 1893, s 122. Lundén, 1913, s 342	1, 2, 3, 5, 6, 7, 11
'Jättepurjon från Rouen'	'Rouen jätte'	1891	1930	Lundén, 1922, s 110. W. Weibulls, 1905. s 36. Göteborgs trädgårdsförening, 1900, s35. N. P. Jensens, 1899. s 2. Göteborgs trädgårdsförening, 1908, s 33. Holmsten, 1893, s 124. Lundén, 1913, s 343. Göteborgs trädgårdsförening, 1891, s 12	1, 4, 7, 9
'Jätte från Palermo'		1897	1900	Sellberg & co, 1897. s 10.	2
'Köpenhamns torg'		1930	1930	Osvald, 1959, s 259. A. E. Anderson Upsala, 1930	3, 4
'Lyon'		1897	1925	W. Weibulls, 1905. s 36. Göteborgs trädgårdsförening, 1900, s35. Sellberg & co, 1897. s 10. Göteborgs trädgårdsförening, 1908, s 33	2, 4, 7
'Merziers'		1905	1925	W. Weibulls, 1905. s 36	2
'Monstreuser'		1874	1874	Sellbergs & co, 1874. s 7	
'Musselburger'		1887	1930	W. Weibulls, 1905. s 36. Linus Sellbergs, 1887. s 2. Sellberg & co, 1897. s 10. A. E. Andersson. 1899. s 5. Stockholms fröhandel 1911. s 3. A. E. Anderssons, 1910. s 6	1, 3, 5, 8, 9, 11
'Tidig fransk sommarpurjo'	'Fransk sommar' 'Sommarpurjo fransk' 'Sommar'	1900	1930	Lundén, 1922, s 110. W. Weibulls, 1905. s 36. Lundén, 1913, s 342. Västernorrlands läns Trädgårdsförening, 1900	1, 2, 5, 6, 7, 8, 9, 10, 11
<b>Lök</b>					
'Ailsa craig'		1905	1922	Lundén, 1922, s 108. W. Weibulls, 1905. s 34	
'Bassano'		1908	1908	Göteborgs trädgårdsförening, 1908, s 33	
'Bedfordshire'		1905	1905	W. Weibulls, 1905. s 34	
'Braunschweiger mörkröd'	'Brunsviger' 'Brunswicker'	1854	1930	W. Weibulls, 1905. s 35. Göteborgs trädgårdsförening 1854, s 7. Liepe 1865, s 3. Sellberg & co, 1897. s 9. A. E. Andersson. 1878. s 2. A. E. Andersson. 1899. s 5. Stockholms fröhandel 1911. s 3. A. E. Anderssons, 1910. s 6. Göteborgs trädgårdsförening, 1908, s 32. Holmsten, 1893, s 122. Lundén, 1913, s 320. Göteborgs trädgårdsförening, 1891, s 12	1, 2, 3, 4, 5, 6, 7, 8, 9, 11

Sortnamn (1)	Namnssynonym Kommentar (2)	Första år i genomgångna källor (3)	Sista år i genomgångna källor (4)	Exempel på källor där sorten nämns? (5)	Firma 1900-1930 (för kod se 6)
'Exelsior'		1905	1905	W.Weibulls, 1905. s 35	
'Erfurts blekröd'		1905	1922	Lundén, 1922, s 106. W.Weibulls, 1905. s 35. Lundén, 1913, s 320	
'Champion'		1905	1905	W.Weibulls, 1905. s 35	
'Gul'		1899	1899	A. E. Andersson. 1899. s 5	
'Gul spansk'		1913	1922	Lundén, 1922, s 108. Lundén, 1913, s 326	
'Holländsk blodröd'	'Blodröd holändsk' 'Holländsk stor mörkröd' 'Holländsk stor platt'	1849	1930	Lundén, 1922, s 106. W.Weibulls, 1905. s 35. Göteborgs trädgårdsförening 1854, s 7. Göteborgs trädgårdsförening, 1900, s34. Sellberg & co, 1868. s 4. Linus Sellbergs, 1887. s 2. Sellbergs & co, 1874. s 6. Sellberg & co, 1897. s 9. N. P. Jensen. 1849. s 1. N. P. Jensens, 1899. s 2. A. E. Andersson. 1878. s 2. A. E. Andersson. 1899. s 5. Stockholms fröhandel 1911. s 3. Göteborgs trädgårdsförening, 1908, s 32. Holmsten, 1893, s 122. Lundén, 1913, s 320. Göteborgs trädgårdsförening, 1891, s 12	1, 2, 3, 4, 5, 6, 7, 8, 9, 10, 11
'Holländsk svavelgul'	'Holländsk gul'	1858	1930	N. P. Jensens, 1899. s 2. Stockholms fröhandel 1911. s 3. A. E. Anderssons, 1910. s 6. Göteborgs trädgårdsförening, 1908, s 32. Lundén, 1922, s 106. W.Weibulls, 1905. s 35. Liepe 1858, s 3. Göteborgs trädgårdsförening, 1900, s34. Lundén, 1913, s 320. Göteborgs trädgårdsförening, 1891, s 12	1, 2, 3, 6, 9, 11
'Holländsk silvervit'	'Vit syltlök' 'Silvervit'	1839	1930	Lundén, 1922, s 107. Sellberg & co, 1868. s 4. Linus Sellbergs, 1887. s 2. Sellbergs & co, 1874. s 6. Sellberg & co, 1897. s 9. N. P. Jensen. 1849. s 1. N. P. Jensens, 1899. s 2. A. E. Andersson. 1878. s 2. A. E. Andersson. 1899. s 5. Stockholms fröhandel 1911. s 3. N. Kronberg 1839. Lundén, 1913, s 324. Göteborgs trädgårdsförening, 1891, s 12. Selim Schenholms, 1886.	2, 3, 5, 6, 9, 10, 11
'James'		1899		W.Weibulls, 1905. s 35. N. P. Jensens, 1899. s 1. Göteborgs trädgårdsförening, 1908, s 33. Lundén, 1913, s 320	
'Königin'	kolla nedan	1900	1930	Linköpings trädgårdsförening, 1900.	5, 8, 9, 11
'Magnum Bonum'		1900	1922	Lundén, 1922, s 106. W.Weibulls, 1905. s 35. Göteborgs trädgårdsförening, 1908, s 33. Lundén, 1913, s 320. Emil Wallner Göteborg, 1900.	7, 11
'Nocera'	'Noicera'	1891	1930	Lundén, 1922, s 107. Sellberg & co, 1897. s 9. Stockholms fröhandel 1911. s 3. Holmsten, 1893, s 122. Lundén, 1913, s 324. Göteborgs trädgårdsförening, 1891, s 12	1, 2, 3, 4, 5, 11
'Portugisisk delikatess'		1900	1908	Göteborgs trädgårdsförening, 1900, s34. Göteborgs trädgårdsförening, 1908, s 33	
'Portugisisk jättelök'	'Madeira jättelök' 'Madeira rund' 'Madera' 'Portugisisk gulbrun'	1849	1930	Lundén, 1922, s 108. W.Weibulls, 1905. s 36. Göteborgs trädgårdsförening 1854, s 7. Liepe 1858, s 3. Liepe 1865, s 3. Göteborgs trädgårdsförening, 1900, s34. Selim Schenholms, 1886. Sellberg & co, 1868. s 4. Linus Sellbergs, 1887. s 2. Sellbergs & co, 1874. s 6. Sellberg & co, 1897. s 9. N. P. Jensen. 1849. s 1. N. P. N. P. Jensens, 1899. s 2. A. E. Andersson. 1878. s 2. A. E. Andersson. 1899. s 5. Stockholms fröhandel 1911. s 3. A. E. Anderssons, 1910. s 6. Göteborgs trädgårdsförening, 1908, s 33. Holmsten, 1893, s 122. Lundén, 1913, s 326. Göteborgs trädgårdsförening, 1891, s 12	1, 2, 3, 4, 5, 6, 7, 8, 9, 11
'Päronformig gul'	'Lång gul päronformad'	1854	1911	W.Weibulls, 1905. s 35. Göteborgs trädgårdsförening 1854, s 7. Liepe 1858, s 3. Liepe 1865, s 3. Göteborgs trädgårdsförening, 1900, s34. Linus Sellbergs, 1887. s 2. Sellberg & co, 1897. s 9. Sellberg & co, 1897. s 9. A. E. Andersson. 1899. s 5. Stockholms fröhandel 1911. s 3. Holmsten, 1893, s 122. Göteborgs trädgårdsförening, 1891, s 12	3
'Päronformad silvervit'		1911	1911	Stockholms fröhandel 1911. s 3	
'Rekord'		1908	1908	Göteborgs trädgårdsförening, 1908, s 33	
'Tripoli, jätte'		1887	1897	Linus Sellbergs, 1887. s 2. Sellberg & co, 1897. s 9.	
'Tripoli queen'	sytlök	1893	1899	N. P. Jensens, 1899. s 2. Holmsten, 1893, s 122	
'Werthersfield'		1891	1930	Lundén, 1922, s 106. Sellberg & co, 1897. s 9. A. E. Anderssons, 1910. s 6. Göteborgs trädgårdsförening, 1908, s 33. Holmsten, 1893, s 122. Lundén, 1913, s 320. Göteborgs trädgårdsförening, 1891, s 12	1, 2, 3, 5, 7, 11
'White Queen'	'Drottning'	1897	1930	Lundén, 1922, s 107. Göteborgs trädgårdsförening,	1, 2, 3, 6



Sortnamn (1)	Namnsynonym Kommentar (2)	Första år i genomgångna källor (3)	Sista år i genomgångna källor (4)	Exempel på källor där sorten nämns? (5)	Firma 1900-1930 (för kod se 6)
	'Königin'			1900, s34. Sellberg & co, 1897. s 9. Göteborgs trädgårdsförening, 1908, s 33. Lundén, 1913, s 324	
'Vit spansk'		1913	1922	Lundén, 1922, s 108. Lundén, 1913, s 326	
'Zittauer gul'	'Zittau' ibland tillägg jätte	1886	1930	Lundén, 1922, s 106. Osvald, 1959. Åkerns nyttoväxter. s 255. Göteborgs trädgårdsförening, 1900, s34. Selim Schenholms, 1886. Linus Sellbergs, 1887. s 2. Sellberg & co, 1897. s 9. N. P. Jensens, 1899. s 2. A. E. Andersson. 1899. s 5. Stockholms fröhandel 1911. s 3. A. E. Anderssons, 1910. s 6. Göteborgs trädgårdsförening, 1908, s 33. Holmsten, 1893, s 122. Lundén, 1913, s 320. Göteborgs trädgårdsförening, 1891, s 12	1, 2, 3, 4, 6, 7, 8, 9, 10, 11
'Zittauer blodröd'	'Zittau' ibland tillägg jätte	1893	1930	Lundén, 1922, s 106. W.Weibulls, 1905. s 35. Göteborgs trädgårdsförening, 1900, s34. A. E. Andersson. 1899. s 5. Stockholms fröhandel 1911. s 3. A. E. Anderssons, 1910. s 6. Göteborgs trädgårdsförening, 1908, s 33. Holmsten, 1893, s 122. Lundén, 1913, s 320	1, 3, 5, 7, 8
<b>Sallad</b>					
'All the year round'		1854	1954	Göteborgs trädgårdsförening 1854, s 6	
'Amerikans jätte'		1922	1925	Västernorrlands läns Trädgårdsförening, 1922.	2
'Amerikansk plocksallad'		1900	1930	Lundén, 1922, s 106. W.Weibulls, 1905. s 26. Göteborgs trädgårdsförening, 1900, s36. Stockholms fröhandel 1911. s 5. A. E. Anderssons, 1910. s 8. Göteborgs trädgårdsförening, 1908, s 36. Lundén, 1913, s 288. Göteborgs trädgårdsförening, 1891, s 10	1, 3, 4, 5, 7, 8, 10, 11
'Asiatisk stor'		1854	1930	Göteborgs trädgårdsförening 1854, s 6. Liepe 1858, s 4. Liepe 1865, s 3. Göteborgs trädgårdsförening, 1900, s 36. Sellberg & co, 1868. s 4. Sellbergs & co, 1874. s 9. Sellberg & co, 1897. s 13. N. P. Jensens, 1899. s 2. A. E. Andersson. 1899. s 7. Göteborgs trädgårdsförening, 1908, s 36. Göteborgs trädgårdsförening, 1891, s 10	1, 2, 3, 5, 7, 9, 11
'Australisk plocksallad'		1899	1930	W.Weibulls, 1905. s 25. A. E. Andersson. 1899. s 7. A. E. Anderssons, 1910. s 8	3, 6, 8
'Batavia'		1924	1927	Linköpings trädgårdsförening, 1924.	
'Berliner'		1837	1930	W.Weibulls, 1905. s 25. Göteborgs trädgårdsförening 1854, s 6. Liepe 1858, s 4. Göteborgs trädgårdsförening, 1900, s36. Linus Sellbergs, 1887. s 3. Sellbergs & co, 1874. s 9. A. E. Andersson. 1899. s 7. Stockholms fröhandel 1911. s 5. Göteborgs trädgårdsförening, 1908, s 36. N. Kronberg 1837. Lundén, 1913, s 281	1, 3, 5, 6, 8, 9, 11
'Besson'		1905	1905	W.Weibulls, 1905. s 25	
'Blankkopf'		1868	1868	Sellberg & co, 1868. s 4.	
'Blodforell'		1854	1915	Göteborgs trädgårdsförening 1854, s 6. Liepe 1858, s 4. Liepe 1865, s 3. Göteborgs trädgårdsförening, 1900, s36. Göteborgs trädgårdsförening, 1908, s 36. Göteborgs trädgårdsförening, 1891, s 10	5
'Bossins jätte'		1887	1887	Linus Sellbergs, 1887. s 3	
'Boston torg'		1897	1897	Sellberg & co, 1897. s 13	
'Broy Geel'	'Bruyn geel'	1854	1908	Göteborgs trädgårdsförening 1854, s 6. Liepe 1865, s 3. Göteborgs trädgårdsförening, 1900, s36. Sellbergs & co, 1874. s 9. Sellberg & co, 1897. s 13. Göteborgs trädgårdsförening, 1908, s 36. Göteborgs trädgårdsförening, 1891, s 10	
'Buttercup'	'Butterkopf'	1893	1920	Sellberg & co, 1897. s 13. Stockholms fröhandel 1911. s 5. Göteborgs trädgårdsförening, 1908, s 36. Holmsten, 1893, s 122	1
'Böttners'		1922	1930	Västernorrlands läns Trädgårdsförening, 1922.	2, 3, 5
'Californisk plocksallad'	'Kalifornisk plocksallad'	1891	1927	A. E. Andersson. 1899. s 7. Stockholms fröhandel 1911. s 5. A. E. Anderssons, 1910. s 8. Lundén, 1913, s 288. Lundén, 1922, s 106. Göteborgs trädgårdsförening, 1900, s36. W.Weibulls, 1905. s 25. Göteborgs trädgårdsförening, 1908, s 36. Göteborgs trädgårdsförening, 1891, s 10	5, 7
'Caseller'		1897	1915	Sellberg & co, 1897. s 12. Holmsten, 1893, s 129	5
'Cazard'		1930	1930	A. E. Anderson Upsala, 1930	3
'Concueror'		1897	1897	Sellberg & co, 1897. s 13	
'Delikatess'		1916	1927	Linköpings trädgårdsförening, 1916	5
'Dickkopf'		1897	1908	Sellberg & co, 1897. s 13. Stockholms fröhandel	

Sortnamn (1)	Namnsynonym Kommentar (2)	Första år i genomgångna källor (3)	Sista år i genomgångna källor (4)	Exempel på källor där sorten nämns? (5)	Firma 1900-1930 (för kod se 6)
'Dippes'		1854	1930	1911. s 5. Göteborgs trädgårdsförening, 1908, s 36 Göteborgs trädgårdsförening 1854, s 6. Linus Sellbergs, 1887. s 3. Sellbergs & co, 1874. s 9. N. P. Jensens, 1899. s 2. A. E. Andersson. 1878. s 2. A. E. Andersson. 1899. s 7. A. E. Anderssons, 1910. s 8	1, 3, 4, 5, 7, 10
'Dreienbrunnen'		1911	1911	Stockholms fröhandel 1911. s 5	
'Dresdener'		1874	1917	Sellbergs & co, 1874. s 9	8
'Drumhead'		1868	1874	Sellberg & co, 1868. s 4. Sellbergs & co, 1874. s 9	
'Glorieuse'		1924	1927	Linköpings trädgårdsförening, 1924	5
'Guldbollen'		1899	1930	A. E. Andersson. 1899. s 7. A. E. Anderssons, 1910. s 8	3, 6
'Gul Mogul'		1837	1865	Liepe 1865, s 3. N. Kronberg 1837.	
'Guldforell'		1897	1924	W. Weibulls, 1905. s 25. Sellberg & co, 1897. s 13. Stockholms fröhandel 1911. s 5. Lundén, 1913, s 281	1, 9, 11
'Golden queen'	'Gulddrottning'	1897	1930	Sellberg & co, 1897. s 13. A. E. Anderssons, 1910. s 8	1, 2, 3, 4, 5, 6, 8, 9, 11
'Goliath'		1911	1911	Stockholms fröhandel 1911. s 6	
'Forellen'		1887	1893	Linus Sellbergs, 1887. s 3. Holmsten, 1893, s 127	
'Förstling'	'Förstlingen' 'Erstling'	1897	1927	Göteborgs trädgårdsförening, 1900, s36. Sellberg & co, 1897. s 13. Stockholms fröhandel 1911. s 5. Göteborgs trädgårdsförening, 1908, s 36	2, 7
'Haarlemer'	'Brun harlemer' 'Blankopf'	1854	1874	Göteborgs trädgårdsförening 1854, s 6. Liepe 1865, s 3. Sellbergs & co, 1874. s 9	
'Hårdhuvud'	översättning?	1909	1920	A. E. Anderssons, 1909.	3
'Ideal'		1907	1930	Enköpings fruktträdgårdsskola och fröhandel, 1907.	8, 9
'Imperial'		1865	1865	Liepe 1865, s 3	
'Jättemogul'	'Cyrius' kolla 'Mogul'	1854	1930	Göteborgs trädgårdsförening 1854, s 6. Liepe 1858, s 4. Liepe 1865, s 3. Göteborgs trädgårdsförening, 1900, s36. Stockholms fröhandel 1911. s 5. Sellberg & co, 1868. s 4. Sellbergs & co, 1874. s 9. Göteborgs trädgårdsförening, 1908, s 36	9
'Laibach issallad'		1900	1930	Lundén, 1922, s 106. Stockholms fröhandel 1911. s 5. Lundén, 1913, s 281. Västerorrlands läns Trädgårdsförening, 1900.	2, 5, 11
'Lepperman'		1930	1930	A. E. Anderson Upsala, 1930	3, 9
'Kejsar'	'Kaiser'	1891	1930	Göteborgs trädgårdsförening, 1900, s36. Sellberg & co, 1897. s 13. A. E. Andersson. 1899. s 7. Stockholms fröhandel 1911. s 6. A. E. Anderssons, 1910. s 8. Göteborgs trädgårdsförening, 1908, s 36. Göteborgs trädgårdsförening, 1891, s 10	1, 2, 3, 5, 6, 7, 9, 11
'Majkonung'	'Maikönig', 'Majkungen'	1907;11	1930	Lundén, 1922, s 106. Osvald, 1959, s 285. Göteborgs trädgårdsförening, 1908, s 36. Lundén, 1913, s 281	1, 2, 3, 4, 5, 6, 7, 8, 9, 11
'Market favorite'		1911	1911	Stockholms fröhandel 1911. s 5	
'Mogul'	'Cyrius' kolla 'Gul mogul' och 'Jättemogul'	1854	1930	Göteborgs trädgårdsförening 1854, s 6. Liepe 1858, s 4. Sellberg & co, 1868. s 4. Sellbergs & co, 1874. s 9	1, 5, 7, 9
'Montréal'		1874	1897	Sellbergs & co, 1874. s 9. Sellberg & co, 1897. s 13	
'Nansen'	'Vinter' 'Nordpol'	1904	1930	W. Weibulls, 1905. s 25. Göteborgs trädgårdsförening, 1908, s 36. Lundén, 1913, s 281. Carl Aug. Ohlsson Ystad, 1904.	3, 11
'New Orleans'		1897	1897	Sellberg & co, 1897. s 13	
'Non plus ultra'		1854	1897	Göteborgs trädgårdsförening 1854, s 6. Sellberg & co, 1897. s 13	
'Ohio'		1927	1930	Linköpings trädgårdsförening, 1927	5
'Pariser grön'		1854	1920	W. Weibulls, 1905. s 25. Göteborgs trädgårdsförening 1854, s 6. Stockholms fröhandel 1911. s 5. Lundén, 1913, s 288	7
'Pariser gul'		1899	1930	Göteborgs trädgårdsförening, 1900, s36. A. E. Andersson. 1899. s 7. A. E. Anderssons, 1910. s 8. Göteborgs trädgårdsförening, 1908, s 36. Lundén, 1913, s 288	6, 9
'Pelletier'		1900	1900	Göteborgs trädgårdsförening, 1900, s36	
'Perpignaner'		1854	1920	Göteborgs trädgårdsförening 1854, s 6. Göteborgs trädgårdsförening, 1900, s36. Linus Sellbergs, 1887. s 3. Sellberg & co, 1897. s 13. Göteborgs trädgårdsförening, 1908, s 36	1, 6, 7, 9
'Prahul gul'		1837	1874	Sellberg & co, 1868. s 4. Sellbergs & co, 1874. s 9. N. Kronberg 1837.	
'Prinzenkopf'		1868	1874	Sellberg & co, 1868. s 4. Sellbergs & co, 1874. s 9	
'Romersk'	'Romaine'	1909	1930	Norrköpings fröhandel, 1909	5, 6, 8, 9

Sortnamn (1)	Namnssynonym Kommentar (2)	Första år i genomgångna källor (3)	Sista år i genomgångna källor (4)	Exempel på källor där sorten nämns? (5)	Firma 1900-1930 (för kod se 6)
'Rudolfs älskling'	'Rudolfs liebbling' 'Rudolfs favorit'	1900	1930	Göteborgs trädgårdsförening, 1900, s36. Stockholms fröhandel 1911. s 5. A. E. Anderssons, 1910. s 8. Göteborgs trädgårdsförening, 1908, s 36. Holmsten, 1893, s 127. Lundén, 1913, s 281	1, 2, 3, 5, 6, 7, 9, 11
'Sachsenhauser' 'Stenhuvud'	'Steinkopf' 'Steinkopf' grön'	1854	1930	Lundén, 1922, s 106. W.Weibulls, 1905. s 25. Göteborgs trädgårdsförening 1854, s 6. Liepe 1858, s 4. Liepe 1865, s 3. Göteborgs trädgårdsförening, 1900, s36. Selim Schenholms, 1886. Sellberg & co, 1868. s 4. Linus Sellbergs, 1887. s 3. A. E. Andersson. 1899. s 7. Stockholms fröhandel 1911. s 5. A. E. Anderssons, 1910. s 8. Göteborgs trädgårdsförening, 1908, s 36	1, 2, 3, 5, 6, 7, 8, 10, 11
'Steinkopf gul'		1874	1930	Sellbergs & co, 1874. s 9. N. P. Jensens, 1899. s 2. A. E. Andersson. 1878. s 2. A. E. Andersson. 1899. s 7. Stockholms fröhandel 1911. s 5. Göteborgs trädgårdsförening, 1908, s 36. Holmsten, 1893, s 122. Lundén, 1913, s 281	4, 7, 9
'Steinkopf brun'		1874	1874	Sellbergs & co, 1874. s 9	
'Schwedenskapf'		1854		Göteborgs trädgårdsförening 1854, s 6. Liepe 1858, s 4. Sellberg & co, 1868. s 4. Linus Sellbergs, 1887. s 3. Sellbergs & co, 1874. s 9	
'Silverkopf'		1891	1920	Göteborgs trädgårdsförening, 1900, s36. Sellberg & co, 1897. s 13. Göteborgs trädgårdsförening, 1891, s 10	7
'Smörhuvud'	'Butterkopf'	1909	1930	Solberga Västerås, 1909.	6, 9
'Sparrissallad'		1874	1874	Sellbergs & co, 1874. s 9	
'Stockholms torg'		1897	1910	Sellberg & co, 1897. s 12. A. E. Anderssons, 1910. s 8	
'Sunset'		1897	1897	Sellberg & co, 1897. s 13	
'Toms thumb'	'Wheeler's toms thumb' 'Wahlers Toms Thumb'	1854	1929	Lundén, 1922, s 106. W.Weibulls, 1905. s 25. Göteborgs trädgårdsförening 1854, s 6. Göteborgs trädgårdsförening, 1900, s36. Linus Sellbergs, 1887. s 3. Sellberg & co, 1897. s 13. N. P. Jensens, 1899. s 2. A. E. Andersson. 1878. s 2. A. E. Andersson. 1899. s 7. Stockholms fröhandel 1911. s 5. A. E. Anderssons, 1910. s 8. Göteborgs trädgårdsförening, 1908, s 36. Lundén, 1913, s 281. Göteborgs trädgårdsförening, 1891, s 10	1, 3, 5, 6, 7, 8, 9, 11
'Trianon'		1897	1930	Sellberg & co, 1897. s 12	11
'Trotzkoopf Brun'		1874	1930	W.Weibulls, 1905. s 25. Göteborgs trädgårdsförening, 1900, s36. Linus Sellbergs, 1887. s 3. Sellbergs & co, 1874. s 9. Sellberg & co, 1897. s 13. A. E. Andersson. 1899. s 7. Stockholms fröhandel 1911. s 5. A. E. Anderssons, 1910. s 8. Göteborgs trädgårdsförening, 1908, s 36. Holmsten, 1893, s 122. Lundén, 1913, s 281	1, 3, 7, 8, 11
'White heart'		1897	1927	Sellberg & co, 1897. s 12	5, 7
'Viktoria gul'		1868	1925	Göteborgs trädgårdsförening, 1900, s36. Sellberg & co, 1868. s 4. Sellbergs & co, 1874. s 9. Sellberg & co, 1897. s 12. A. E. Andersson. 1899. s 7. Göteborgs trädgårdsförening, 1908, s 36	2, 7, 8
'Winter butterkopf'		1900	1900	Göteborgs trädgårdsförening, 1900, s36	
'Wonderful'		1930	1930	C. H. Granquist Karlstad, 1930	4
'Ägg'		1887	1908	Linus Sellbergs, 1887. s 3. Sellbergs & co, 1874. s 9. Sellberg & co, 1897. s 13. A. E. Andersson. 1899. s 7. Göteborgs trädgårdsförening, 1891, s 10	2, 3
<b>Tomat</b>					
'Abundance'		1900	1917	Västernorrlands läns Trädgårdsförening, 1900	2, 3
'Acme'		1913	1922	Örebro frö-, frukt och blomsterhandel, 1913	1
'Alice Roosevelt'		1904	1929	Örebro frö-, frukt och blomsterhandel, 1904	1, 2, 3, 4, 5, 6, 8, 9, 10, 11
'Amager torg'		1922	1925	Västernorrlands läns Trädgårdsförening, 1922	2
'Bartholdy'		1908	1920	Carl Aug. Ohlsson Ystad, 1908	11
'Best of all'	'Suttons best of all'	1925	1929	Linköpings trädgårdsförening, 1925	5, 9
'Champion Dart'		1904	1925	A. E. Anderson Upsala, 1904	2, 3
'Chemin Rouge'		1909	1917	C. H. Granquist Karlstad, 1909	3, 4
'Cluster'	'Extra early Cluster'	1904	1917	A. E. Anderson Upsala, 1904	3, 8

Sortnamn (1)	Namnssynonym Kommentar (2)	Första år i genomgångna källor (3)	Sista år i genomgångna källor (4)	Exempel på källor där sorten nämns? (5)	Firma 1900-1930 (för kod se 6)
'Concueror'	'Conqueror'	1903	1914	Carl Aug. Ohlsson Ystad, 1903	2, 11
'Condine red'	'Kondine red' 'Kondines red' 'Kondines'	1924	1930	C. H. Granquist Karlstad, 1924	1, 2, 5, 6, 7, 8, 9, 11
'Coopers'		1913	1913	Örebro frö-, frukt och blomsterhandel, 1913	1
'Dansk export'		1905	1930	Örebro frö-, frukt och blomsterhandel, 1905	1, 2, 3, 4, 5, 6, 7, 8, 9, 11
'Drottningen'		1925	1925	Linköpings trädgårdsförening, 1925	5
'Druvan'		1925	1925	Linköpings trädgårdsförening, 1926	5
'Earliana'		1917	1930	Örebro frö-, frukt och blomsterhandel, 1917.	1
'Export'	samma som dansk?	1927	1930	Solberga Västerås, 1927.	6, 10
'Ficarazzi'	'Ficarassi'	1903	1918	Carl Aug. Ohlsson Ystad, 1903	2, 3, 11
'Gulldrottning'	samma som drottningen?	1917	1917	A. E. Anderson Upsala, 1917	3
'Holmes supreme'		1925	1925	Linköpings trädgårdsförening, 1925	5
'Ideal'		1925	1925	Linköpings trädgårdsförening, 1926	5
'Italia'		1915	1918	Carl Aug. Ohlsson Ystad, 19015	11
'Juvel'		1917	1917	A. E. Anderson Upsala, 1917	3
'Komet'	'Comet'	1909	1930	C. H. Granquist Karlstad, 1909	4, 5, 6, 9, 11
'König Humpert'	'König Humberton'	1900	1929	Enköpings fruktträdgårdsskola och fröhandel, 1900	1, 5, 8, 9, 11
'Liebys export'	'Libyes export'	1923	1930	Carl Aug. Ohlsson Ystad, 1923	1, 2, 6, 8, 11
'Long Keeper'		1904	1904	A. E. Anderson Upsala, 1904	3
'Lucullus'		1915	1930	Västernorrlands läns Trädgårdsförening, 1915.	2, 4, 7, 8
'Magnum Bonum'		1909	1909	C. H. Granquist Karlstad, 1909	4
'Mikado'		1901	1922	Örebro frö-, frukt och blomsterhandel, 1901	1
'Midsommareld'		1917	1917	A. E. Anderson Upsala, 1917	3
'Napoleon'		1925	1925	Linköpings trädgårdsförening, 1925	5
'Nordbon'		1900	1908	Västernorrlands läns Trädgårdsförening, 1900	2
'Norrsken'		1909	1915	Västernorrlands läns Trädgårdsförening, 1909	2
'Optimus'		1904	1904	A. E. Anderson Upsala, 1904	3
'Portulaca'		1900	1928	Örebro frö-, frukt och blomsterhandel, 1900	1
'President Garfield'		1900	1922	Örebro frö-, frukt och blomsterhandel, 1900	1, 3, 7, 8, 9, 11
'Stirling castle'		1925	1925	Linköpings trädgårdsförening, 1925	5
'Sunrise'		1922	1925	Västernorrlands läns Trädgårdsförening, 1922	2
'Tom thumb'		1929	1930	Västernorrlands läns Trädgårdsförening, 1929	2
'Triumph'		1925	1925	Linköpings trädgårdsförening, 1925	5
<b>Gurka</b>					
'Admiration'		1900	1902	Göteborgs trädgårdsförening, 1900, s36	7
'Allratidigaste'		1900	1925	Göteborgs trädgårdsförening, 1900, s39	2, 9
'Arnstädter vit'		1854	1930	W. Weibulls, 1905. s 38. Göteborgs trädgårdsförening, 1854, s 8. Liepe 1865, s 3. Göteborgs trädgårdsförening, 1900, s39. Linus Sellbergs, 1887. s 1. Sellbergs & co, 1874. s 5. Sellberg & co, 1897. s 7. N. P. Jensens 1899, s 2. A. E. Andersson. 1878. s 2. A. E. Andersson. 1899. s 4. Stockholms fröhandel 1911. s 2. A. E. Anderssons, 1910. s 5. Göteborgs trädgårdsförening, 1908, s 38. Holmsten, 1893, s 117. Lundén, 1913, s 233. Göteborgs trädgårdsförening, 1891, s 12	1, 2, 3, 4, 5, 6, 7, 8, 9, 10, 11
'Arnstädter grön'		1854	1930	W. Weibulls, 1905. s 38. Göteborgs trädgårdsförening, 1854, s 8. Liepe 1865, s 3. Göteborgs trädgårdsförening, 1900, s39. Linus Sellbergs, 1887. s 1. Sellbergs & co, 1874. s 5. Sellberg & co, 1897. s 7. N. P. Jensens 1899, s 2. A. E. Andersson. 1899. s 4. A. E. Anderssons, 1910. s 5. Göteborgs trädgårdsförening, 1908, s 38. Holmsten, 1893, s 117. Göteborgs trädgårdsförening, 1891, s 12	3, 7
'Asiagruka'	'Asiatiska vita' kolla dansk	1897	1915	Sellberg & co, 1897. s 7. A. E. Andersson. 1899. s 4. A. E. Anderssons, 1910. s 5	2, 8, 11
'Arboga'		1901	1930	Trädgårdsföreningen i Örebro, 1901, s7. Lundén, 1922, s 97. W. Weibulls, 1905. s 38. Stockholms fröhandel 1911. s 2. A. E. Anderssons, 1910. s 5. Göteborgs trädgårdsförening, 1908, s 38. Lundén, 1913, s 235	1, 2, 3, 4, 5, 6, 8, 9
'Athener'		1902	1902	Emil Wallner Göteborg, 1902	7
'Berliner'		1887	1902	Göteborgs trädgårdsförening, 1900, s39. Linus Sellbergs, 1887. s 1. Göteborgs trädgårdsförening,	7

Sortnamn (1)	Namnssynonym Kommentar (2)	Första år i genomgångna källor (3)	Sista år i genomgångna källor (4)	Exempel på källor där sorten nämns? (5)	Firma 1900-1930 (för kod se 6)
				1891, s 12	
'Beste von Allen'	'Bäst av alla'	1908	1930	Linköpings trädgårdsförening, 1908.	1, 3, 4, 5
'Bismarck'		1893	1915	W.Weibulls, 1905. s 38. Göteborgs trädgårdsförening, 1900, s36. Stockholms fröhandel 1911. s 2. Holmsten, 1893, s 116	5, 7
'Boneuil'	'Von Boneuil'	1887	1917	W.Weibulls, 1905. s 38. Linus Sellbergs, 1887. s 1. A. E. Andersson. 1899. s 4. Stockholms fröhandel 1911. s 2. A. E. Anderssons, 1910. s 5	3, 5, 8
'Brassilianska vitgröna'		1854	1874	Göteborgs trädgårdsförening, 1854, s 8. Liepe 1858, s 4. Liepe 1865, s 3. Sellbergs & co, 1874. s 4	
'Brödels drivgurka'		1900	1920	Örebro frö-, frukt och blomsterhandel, 1900.	1
'Bundemann's'		1899	1927	A. E. Andersson. 1899. s 4. Stockholms fröhandel 1911. s 2. A. E. Anderssons, 1910. s 5. Göteborgs trädgårdsförening, 1908, s 38. Lundén, 1913, s 235	2, 3, 5, 6
'Butchers'		1924	1930	Linköpings trädgårdsförening, 1924	3, 4, 5
'Cuthill's blackspine'		1854	1874	Göteborgs trädgårdsförening, 1854, s 8. Liepe 1858, s 4. Liepe 1865, s 3. Sellbergs & co, 1874. s 4	
'Dansk asiagurka'	kolla 'Asiagurka'	1922	1930	Lundén, 1922, s 97	1, 2
'Delfter'		1905	1930	Stockholms fröhandel 1911. s 2. A. E. Anderssons, 1910. s 5. Göteborgs trädgårdsförening, 1908, s 38. Lundén, 1913, s 235. A. E. Anderson Upsala, 1905	1, 2, 3, 5, 6, 8, 9, 11
'Delikatess'		1908	1908	Göteborgs trädgårdsförening, 1908, s 38	
'Duke of Edinburg'		1887	1930	Göteborgs trädgårdsförening, 1900, s39. Linus Sellbergs, 1887. s 1. Sellberg & co, 1897. s 8. N. P. Jensens 1899, s 2. A. E. Andersson. 1899. s 4. Stockholms fröhandel 1911. s 2. A. E. Anderssons, 1910. s 5. Lundén, 1913, s 235	1, 2, 3, 5, 7
'Edsby'		1916	1930	Linköpings trädgårdsförening, 1916.	3, 5, 9
'Enköpings'		1905	1916	Enköpings fruktträdgårdsskola och fröhandel, 1905.	8
'Emperior of Manchester'		1854	1865	Göteborgs trädgårdsförening, 1854, s 8. Liepe 1865, s 3	
'Eriksberg'		1915	1927	Norrköpings fröhandel, 1915.	9
'Excelsior'		1908	1918	Stockholms fröhandel 1911. s 2. Göteborgs trädgårdsförening, 1908, s 38	4
'Favorit'		1900	1930	Göteborgs trädgårdsförening, 1900, s39. Göteborgs trädgårdsförening, 1908, s 38	3
'Fredriksbergs'		1912	1922	Linköpings trädgårdsförening, 1912.	5
'Furstegurka'		1899	1917	A. E. Andersson. 1899. s 4. Stockholms fröhandel 1911. s 2. A. E. Anderssons, 1910. s 5	3
'Furst Bulow'		1908	1930	A. E. Anderssons, 1910. s 5. Göteborgs trädgårdsförening, 1908, s 38. A. E. Anderson Upsala, 1908.	3
'Fyris'		1930	1930	A. E. Anderson Upsala, 1930	3
'Gimo'		1913	1928	A. E. Anderson Upsala, 1913	3
'Gladiator'		1854	1887	Göteborgs trädgårdsförening, 1854, s 8. Liepe 1858, s 4. Linus Sellbergs, 1887. s 1. Sellbergs & co, 1874. s 4	
'Godfrey white spin'		1874	1874	Sellbergs & co, 1874. s 4	
'Goliat'	'Goliath'	1891	1919	W.Weibulls, 1905. s 38. Göteborgs trädgårdsförening, 1900, s39. A. E. Andersson. 1899. s 4. Stockholms fröhandel 1911. s 2. A. E. Anderssons, 1910. s 5. Göteborgs trädgårdsförening, 1908, s 38. Göteborgs trädgårdsförening, 1891, s 12	3, 7, 8
'Glory of London'		1854	1858	Göteborgs trädgårdsförening, 1854, s 8. Liepe 1858, s 4	
'Henderssons'		1905	1917	A. E. Anderssons, 1905.	3
'Himalaya'		1899	1922	Lundén, 1922, s 97. A. E. Andersson. 1899. s 4. Stockholms fröhandel 1911. s 2. A. E. Anderssons, 1910. s 5. Lundén, 1913, s 233	3
'Holländsk druv'		1905	1911	W.Weibulls, 1905. s 38.	4
'Holländska gröna'		1886	1920	Selim Schenholms, 1886. Göteborgs trädgårdsförening, 1891, s 12	1
Holländska vita'		1886	1930	Selim Schenholms, 1886. A. E. Anderssons, 1910. s 5. Lundén, 1913, s 236. Göteborgs trädgårdsförening, 1891, s 12	1, 4, 5, 9
'Hompels'	'Hompels' 'Hompels juvel' se nedan	1893	1920	A. E. Andersons 1899 s 4. Holmsten, 1893, s 116	1, 3, 4
'Hunderup'		1908	1930	Göteborgs trädgårdsförening, 1908, s 38. Lundén, 1913, s 236	1, 2, 3, 6, 9, 10, 11

Sortnamn (1)	Namnsynonym Kommentar (2)	Första år i genomgångna källor (3)	Sista år i genomgångna källor (4)	Exempel på källor där sorten nämns? (5)	Firma 1900-1930 (för kod se 6)
'Ideal'		1900	1911	Göteborgs trädgårdsförening, 1900, s39. Stockholms fröhandel 1911. s 2. A. E. Anderssons, 1910. s 5. Göteborgs trädgårdsförening, 1908, s 38	7
'Japansk klätter'	Grön	1899	1930	W.Weibulls, 1905. s 38. A. E. Andersson. 1899. s 4. Stockholms fröhandel 1911. s 2. A. E. Anderssons, 1910. s 5	3, 5, 7, 11
'Japansk klättergurka'	Vit	1900	1913	A. E. Anderssons, 1900.	3, 9
'Juwel von Koppitz'	'Juwel von Koppitz' 'Hampels juvel von Koppitz' se 'Hompels'	1897	1920	Göteborgs trädgårdsförening, 1900, s39. Sellberg & co, 1897. s 7. A. E. Andersons 1899 s 4. N. P. Jensens 1899, s 2. Göteborgs trädgårdsförening, 1908, s 38. A. E. Andersson. 1899. s 4. Stockholms fröhandel 1911. s 2. Lundén, 1913, s 236	2, 3, 5, 7, 8, 11
'Kinensisk slang'	'Långa kinesiska'	1854	1930	W.Weibulls, 1905. s 38. Göteborgs trädgårdsförening, 1854, s 8. Liepe 1858, s 4. Liepe 1865, s 3. Göteborgs trädgårdsförening, 1900, s39. Linus Sellbergs, 1887. s 1. Sellbergs & co, 1874. s 4	4, 6
'Kinnekulle'		1911	1911	Stockholms fröhandel 1911. s 2	
'Kejsar Alexander'		1891	1908	Göteborgs trädgårdsförening, 1900, s39. Göteborgs trädgårdsförening, 1908, s 38. Göteborgs trädgårdsförening, 1891, s 12	
'Konkurrent'		1916	1917	Linköpings trädgårdsförening, 1916	5
'Königdorfer'		1900	1905	Göteborgs trädgårdsförening, 1900, s36. Stockholms fröhandel 1911. s 2. Holmsten, 1893, s 116.	1, 7
'Köpenhamns torg'		1908	1930	Solberga Västerås, 1908	6
'Lobergs'		1897	1927	Sellberg & co, 1897. s 7. A. E. Andersson. 1899. s 4. Stockholms fröhandel 1911. s 2. Göteborgs trädgårdsförening, 1908, s 38	3, 5, 8, 9
'Lord Kenyons favorit'		1887	1897	Linus Sellbergs, 1887. s 1. Sellberg & co, 1897. s 8.	
'Lovisa'	Från G. W Spångberg	1930	1930	A. E. Anderssons, 1930.	3
'Lutton ho'		1887	1897	Linus Sellbergs, 1887. s 1. Sellberg & co, 1897. s 8.	
'Lång grön slang'		1900	1930	Linköpings trädgårdsförening, 1900.	1, 5, 6, 7, 8, 9, 10
'Lång vit slang'		1900	1930	W.Weibulls, 1905. s 38. Linköpings trädgårdsförening, 1900.	1, 5, 6, 7, 8, 9, 10, 11
'Löfgrens'		1917	1930	Enköpings fruktträdgårdsskola och fröhandel, 1917.	8
'Marquise of Lorne'		1887	1930	Linus Sellbergs, 1887. s 1. Sellberg & co, 1897. s 8.	1
'Man of Kent'		1854	1897	Göteborgs trädgårdsförening, 1854, s 8. Liepe 1858, s 4. Liepe 1865, s 3. Selim Schenholms, 1886. Sellbergs & co, 1874. s 4. Sellberg & co, 1897. s 8.	
'Modell'	'Carters model'	1904	1917	A. E. Anderssons, 1910. s 5. Göteborgs trädgårdsförening, 1908, s 38. A. E. Anderson Upsala, 1904.	3, 5
'Monark'	'Hurst monark'	1903	1915	A. E. Anderssons, 1903.	5
'Muromanska'	'Muromskii' 'Muromska' 'Rysk muromanska' 'Muroms' 'Murowska'	1897	1930	Sellberg & co, 1897. s 7. A. E. Andersson. 1899. s 4. Stockholms fröhandel 1911. s 2. A. E. Anderssons, 1910. s 5. Lundén, 1922, s 97. Göteborgs trädgårdsförening, 1908, s 37. Lundén, 1913, s 237	1, 2, 3, 4, 5, 6, 7, 8, 9, 10, 11
'Noas'	'Noas Trieb'	1891	1930	Göteborgs trädgårdsförening, 1900, s39. Stockholms fröhandel 1911. s 2. A. E. Anderssons, 1910. s 5. Göteborgs trädgårdsförening, 1908, s 38. Holmsten, 1893, s 116. Göteborgs trädgårdsförening, 1891, s 12	5, 7, 9, 11
'Non plus ultra'		1868	1928	Linus Sellbergs, 1887. s 1. Sellberg & co, 1868. s 7. Sellbergs & co, 1874. s 4. Sellberg & co, 1897. s 7. N. P. Jensens 1899, s 2. A. E. Andersson. 1878. s 2. Göteborgs trädgårdsförening, 1891, s 12	1, 3, 7, 9, 10, 11
'Norra Lund'		1917	1930	Norrköpings fröhandel, 1917.	9
'Norrköpings torg'		1915	1930	Norrköpings fröhandel, 1915.	9
'Näsby'		1915	1923	Norrköpings fröhandel, 1915.	5
'Ordinära'	svårt att avöra när sorten kom missat som sort	1900	1930	Norrköpings fröhandel, 1900	9, 10
'Pariser'		1891	1930	A. E. Andersson. 1899. s 4. Stockholms fröhandel 1911. s 2. A. E. Anderssons, 1910. s 5. Göteborgs trädgårdsförening, 1908, s 37. Göteborgs trädgårdsförening, 1891, s 12	3, 7
'Patric'		1854	1868	Göteborgs trädgårdsförening, 1854, s 8. Liepe 1858, s 4. Liepe 1865, s 3. Sellberg & co, 1868. s 7. Sellbergs & co, 1874. s 4	

Sortnamn (1)	Namnsynonym Kommentar (2)	Första år i genomgångna källor (3)	Sista år i genomgångna källor (4)	Exempel på källor där sorten nämns? (5)	Firma 1900-1930 (för kod se 6)
'Paulsson'	'Poulsens driv'	1900	1925	W. Weibulls, 1905. s 38. Västernorrlands läns Trädgårdsförening, 1900.	2
'Perfecta'		1910	1910	A. E. Anderssons, 1910. s 5	
'Persisk druv'		1905	1911	W. Weibulls, 1905. s 38. Stockholms fröhandel 1911. s 2	
'Preis von Arnstadt'		1874	1874	Sellbergs & co, 1874. s 4	
'Preis von London'		1865	1878	Liepe 1865, s 4. Sellbergs & co, 1874. s 4. A. E. Andersson. 1878. s 2	
'Prescot'	'Prescot wonder'	1900	1925	W. Weibulls, 1905. s 38. Göteborgs trädgårdsförening, 1900, s39. Stockholms fröhandel 1911. s 2. Göteborgs trädgårdsförening, 1908, s 38. Lundén, 1913, s 236	1, 4, 6, 7, 8, 11
'Race horce'		1854	1891	Göteborgs trädgårdsförening, 1854, s 8. Liepe 1865, s 4. Sellbergs & co, 1874. s 4. Göteborgs trädgårdsförening, 1891, s 12	
'Reichards'	Richards'	1897	1927	Göteborgs trädgårdsförening, 1900, s39. Sellberg & co, 1897. s 7. Göteborgs trädgårdsförening, 1908, s 38	1, 2, 3, 5, 7, 9
'Rochfords'		1900	1930	Lundén, 1922, s 97. Stockholms fröhandel 1911. s 2. A. E. Anderssons, 1910. s 5. Göteborgs trädgårdsförening, 1908, s 38. Lundén, 1913, s 236. Solberga Västerås, 1900.	1, 2, 3, 4, 5, 6, 7, 8, 9, 11
'Rollingson's telegraf'		1887	1930	Göteborgs trädgårdsförening, 1900, s39. Linus Sellbergs, 1887. s 1. Sellberg & co, 1897. s 7. N. P. Jensens 1899, s 2. Stockholms fröhandel 1911. s 2. Göteborgs trädgårdsförening, 1908, s 38. Holmsten, 1893, s 116. Lundén, 1913, s 236. Göteborgs trädgårdsförening, 1891, s 12	1, 3, 5, 6, 7, 11
'Roman empire'		1874	1874	Sellbergs & co, 1874. s 4	
'Ruhm von Erfurt'		1887	1927	Göteborgs trädgårdsförening, 1900, s39. Linus Sellbergs, 1887. s 1. Sellbergs & co, 1874. s 4. A. E. Andersson. 1878. s 2. A. E. Andersson. 1899. s 4. Stockholms fröhandel 1911. s 2. A. E. Anderssons, 1910. s 5. Göteborgs trädgårdsförening, 1908, s 38. Lundén, 1913, s 236. Göteborgs trädgårdsförening, 1891, s 12	1, 3, 5, 6, 7, 11
'Ruhm von Quedlingburg'		1887	1927	Linus Sellbergs, 1887. s 1. Sellberg & co, 1897. s 7. N. P. Jensens 1899, s 2. A. E. Andersson. 1878. s 2. A. E. Andersson. 1899. s 4. A. E. Anderssons, 1910. s 5	1, 3, 4, 5, 7, 9
'Rysk druv'	'Ryska'	1854	1930	W. Weibulls, 1905. s 38. Göteborgs trädgårdsförening, 1854, s 8. Göteborgs trädgårdsförening, 1900, s39. Linus Sellbergs, 1887. s 1. Sellbergs & co, 1874. s 4. Sellberg & co, 1897. s 7. N. P. Jensens 1899, s 2. A. E. Andersson. 1899. s 4. A. E. Anderssons, 1910. s 5. Göteborgs trädgårdsförening, 1908, s 37. Holmsten, 1893, s 116. Lundén, 1913, s 233. Göteborgs trädgårdsförening, 1891, s 12	2, 3, 4, 5, 9, 11
'Ryttons dvärg'	'Rytows dvärg'	1910	1930	Stockholms fröhandel 1911. s 2. A. E. Anderssons, 1910. s 5	3
'Sion house'		1900	1900	Göteborgs trädgårdsförening, 1900, s39. Sellberg & co, 1897. s 8. N. P. Jensens 1899, s 2	
'Segraren'	'Seger'	1911	1930	Solberga Västerås, 1911.	3, 6, 8, 9
'Sellbergs snövita'		1897	1897	Sellberg & co, 1897. s 7.	
'Sikkim'		1911	1911	Stockholms fröhandel 1911. s 2	
'Silligs vita'		1887	1930	Lundén, 1922, s 97. Göteborgs trädgårdsförening, 1900, s39. Linus Sellbergs, 1887. s 1. N. P. Jensens 1899, s 2. A. E. Andersson. 1899. s 4. Stockholms fröhandel 1911. s 2. A. E. Anderssons, 1910. s 5. Göteborgs trädgårdsförening, 1908, s 38. Holmsten, 1893, s 116. Lundén, 1913, s 235. Göteborgs trädgårdsförening, 1891, s 12	1, 3, 5, 7, 9
'Sions house'		1891	1891	Göteborgs trädgårdsförening, 1891, s 12	
'Sir Collin Campell'		1874	1897	Sellbergs & co, 1874. s 4. Sellberg & co, 1897. s 8.	
'Snövita från Österbybruk'		1890	1917	A. E. Anderssons 1890 s 4. A. E. Andersson. 1899. s 4. A. E. Anderssons, 1910. s 5	3
'Snows horticulture'		1865	1865	Liepe 1865, s 4	
'Soho'		1897	1897	Sellberg & co, 1897. s 7.	
'Spångbergs gröna'		Slutet av 1800-talet	1930	Osvald, 1959, s 292. <a href="http://overgrans-jordbruk.se/">http://overgrans-jordbruk.se/</a>	3, 4, 6, 8, 9

Sortnamn (1)	Namnsynonym Kommentar (2)	Första år i genomgångna källor (3)	Sista år i genomgångna källor (4)	Exempel på källor där sorten nämns? (5)	Firma 1900-1930 (för kod se 6)
'Spångbergs vita'		Slutet av 1800-talet	1930	<a href="http://overgrans-jordbruk.se/">http://overgrans-jordbruk.se/</a>	3, 8, 9
'Stockholms torg'		1893	1930	Lundén, 1922, s 97. A. E. Andersons 1899 s 4. Stockholms fröhandel 1911. s 2. A. E. Anderssons, 1910. s 5. Göteborgs trädgårdsförening, 1908, s 38. Holmsten, 1893, s 116. Lundén, 1913, s 235	2, 3, 5, 6, 7, 8, 9, 10, 11
'Stora björkvita från Arnö'	'Björkvita jätte'	1884	1910	A. E. Andersons 1884 s 4. A. E. Andersons 1899 s 4. A. E. Anderssons, 1910. s 5	3, 8
'Svanhals'	'Schwanenhals'	1887	1908	Linus Sellbergs, 1887. s 1. Sellberg & co, 1897. s 7. A. E. Andersons 1899 s 4. N. P. Jensens 1899, s 2. A. E. Andersson. 1899. s 4. Stockholms fröhandel 1911. s 2. Holmsten, 1893, s 116. Göteborgs trädgårdsförening, 1891, s 12	3, 7
'Svenska vita från Säfstaholm'		1899	1908	A. E. Andersons 1899 s 4	3
'Tender and true'		1887	1897	Linus Sellbergs, 1887. s 1. Sellberg & co, 1897. s 8.	
'Triumf'		1900	1925	Göteborgs trädgårdsförening, 1900, s39. A. E. Andersson. 1899. s 4. Göteborgs trädgårdsförening, 1908, s 38	2, 3, 7
'Tottenham'	'Tottenham prolific' 'Tottenham prilific'	1905	1930	Lundén, 1922, s 97. Carl Aug. Ohlsson Ystad, 1905.	1, 3, 4, 9, 10, 11
'Tullgarns vita'	'Tullgarns extra'	1900	1930	Lundén, 1922, s 97. A. E. Anderssons, 1910. s 5, Göteborgs trädgårdsförening, 1908, s 38. Lundén, 1913, s 235. Solberga Västerås, 1900.	3, 5, 6, 7, 9, 10, 11
'Tuna'	'Tunagurka'	1906	1930	Linköpings trädgårdsförening, 1906	5, 9
'Unicum'		1905	1927	W. Weibulls, 1905. s 38. Stockholms fröhandel 1911. s 2. A. E. Anderssons, 1910. s 5. Göteborgs trädgårdsförening, 1908, s 37	3, 5, 8
'Uppsala torg'		1899	1929	A. E. Andersons 1899 s 4. A. E. Anderssons, 1910. s 5	3
'Wabzen von Athen'		1887	1887	Linus Sellbergs, 1887. s 1.	
'Walkers traveller'	'Walkers travello'	1858	1874	Liepe 1858, s 4. Sellbergs & co, 1874. s 4	
'Vahlstadgurka'		1911	1916	Linköpings trädgårdsförening, 1911.	5
'Webbers'		1899	1899	N. P. Jensens 1899, s 3	
'Vestervang'		1929	1930	A. E. Anderson Upsala, 1929.	3, 8, 9
'Wiboms'	'Wiboms'	1915	1921	Linköpings trädgårdsförening, 1915.	5
'Viktoria'		1897	1930	Sellberg & co, 1897. s 7. A. E. Andersson. 1899. s 4. A. E. Anderssons, 1910. s 5	3, 5
'Victory of Bath'		1854	1887	Göteborgs trädgårdsförening, 1854, s 8. Liepe 1858, s 4. Liepe 1865, s 4. Linus Sellbergs, 1887. s 1. Sellbergs & co, 1874. s 4	
'Vita druvgurkor'	'Vit druv'	1891	1930	Lundén, 1922, s 97. W. Weibulls, 1905. s 38. Göteborgs trädgårdsförening, 1900, s39. Göteborgs trädgårdsförening, 1891, s 12	1, 6
'Woods'		1900	1900	Göteborgs trädgårdsförening, 1900, s39	
'Vänern'		1908	1915	Norrköpings fröhandel, 1908	9
'Västerås druvgruka'	'Västeråsgurka' Ibland holändsk= ibland rysk=	1854	1930	Lundén, 1922, s 97. W. Weibulls, 1905. s 38. Göteborgs trädgårdsförening, 1854, s 8. Liepe 1858, s 4. Liepe 1865, s 3. Göteborgs trädgårdsförening, 1900, s39. Linus Sellbergs, 1887. s 1. Sellberg & co, 1868. s 7. Sellbergs & co, 1874. s 1. Sellberg & co, 1897. s 7. N. P. Jensens 1899, s 2. A. E. Andersson. 1878. s 2. A. E. Andersson. 1899. s 4. Stockholms fröhandel 1911. s 2. A. E. Anderssons, 1910. s 5. Göteborgs trädgårdsförening, 1908, s 37. Holmsten, 1893, s 116. Lundén, 1913, s 237	1, 2, 3, 4, 5, 6, 7, 8, 9, 10, 11
'Westindiska'		1868	1868	Sellberg & co, 1868. s 7	
'Åbo porslinsgurka'		1913	1922	Lundén, 1922, s 97. Lundén, 1913, s 233	
'Årsta'		1910	1910	A. E. Anderssons, 1910. s 5	
'Örbyhus'		1899	1917	A. E. Andersons 1899 s 4. A. E. Anderssons, 1910. s 5	3
'Östgöta favorit'		1928	1930	Norrköpings fröhandel, 1928	9
<b>Mangold</b>					
'Brasiliansk'	flerfärgad	1854	1854	Göteborgs trädgårdsförening 1854, s 6	
'Lucullus'		1908	1930	Lundén, 1922, s 94. Göteborgs trädgårdsförening, 1908, s 34. Lundén, 1913, s 120	1, 2, 3, 11
'Silver'	'Silverstjälkad'	1893	1930	Lundén, 1922, s 94. W. Weibulls, 1905. s 31.	1, 4, 6, 8, 10



Sortnamn (1)	Namnsynonym Kommentar (2)	Första år i genomgångna källor (3)	Sista år i genomgångna källor (4)	Exempel på källor där sorten nämns? (5)	Firma 1900-1930 (för kod se 6)
	'Silverbladig' 'Silvervit'			Göteborgs trädgårdsförening, 1908, s 34. Holmsten, 1893, s 85	
'Scharlakansröd'		1900	1908	Göteborgs trädgårdsförening, 1900, s36. Göteborgs trädgårdsförening, 1908, s 34	
'Schweitzer'		1907	1923	Orebro frö-, frukt och blomsterhandel, 1907.	1
<b>Spenat</b>					
'Amserdam jätte'	'Amsterdamer'	1905	1930	W.Weibulls, 1905. s 29. Stockholms fröhandel 1911. s 6. Göteborgs trädgårdsförening, 1908, s 34. Lundén, 1913, s 107	3, 5
'Bloomsdale'		1897	1929	W.Weibulls, 1905. s 29. Sellberg & co, 1897. s 13	2
'Castillon'		1911	1911	Stockholms fröhandel 1911. s 6	
'Eskimä'	'Eskimo'	1922	1930	Linköpings trädgårdsförening, 1922.	3, 5, 9
'Flamsk'		1905	1905	W.Weibulls, 1905. s 29	
'Gaudry'	'de Gaudry'	1854	1930	Lundén, 1922, s 92. Osvald, 1959, s 281. W.Weibulls, 1905. s 30. Göteborgs trädgårdsförening 1854, s 5. Liepe 1865, s 2. Göteborgs trädgårdsförening, 1900, s36. Selim Schenholms, 1886. Sellberg & co, 1868. s 4. Linus Sellbergs, 1887. s 4. Sellbergs & co, 1874. s 10. Sellberg & co, 1897. s 13. N. P. Jensens, 1899. s 2. A. E. Andersson. 1878. s 2. A. E. Andersson. 1899. s 7. Stockholms fröhandel 1911. s 6. A. E. Anderssons, 1910. s 8. Göteborgs trädgårdsförening, 1908, s 34. Lundén, 1913, s 107. Göteborgs trädgårdsförening, 1891, s 9	1, 2, 3, 5, 6, 7, 8, 9, 11
'Goliath'		1902	1930	Lundén, 1922, s 92. Stockholms fröhandel 1911. s 6. A. E. Anderssons, 1910. s 8. Göteborgs trädgårdsförening, 1908, s 34. Lundén, 1913, s 107. Emil Wallner Göteborg, 1902.	3, 4, 5, 7
'Gotland stor'		1886	1886	Selim Schenholms, 1886.	
'Herta'		1930	1930	C. H. Granquist Karlstad, 1930.	4
'Juliana'		1925	1930	Carl Aug. Ohlsson Ystad, 1925.	2, 3, 5, 8, 11
'Kungen av Danmark'		1919	1930	Osvald, 1959, s 281	2, 3, 4, 9
'Lent a monter'		1913	1922	Lundén, 1922, s 92. Lundén, 1913, s 107	
'Market favorit'		1913	1913	Lundén, 1913, s 107	
'Peruansk'		1887	1917	Linus Sellbergs, 1887. s 4. Sellberg & co, 1897. s 13	
'Savoy'	'Savoyer'	1854	1908	Göteborgs trädgårdsförening 1854, s 5. Linus Sellbergs, 1887. s 4. Sellbergs & co, 1874. s 10. Sellberg & co, 1897. s 13. A. E. Andersson. 1878. s 2. A. E. Andersson. 1899. s 7. Göteborgs trädgårdsförening, 1865, s 2. Göteborgs trädgårdsförening, 1891, s 9	3
'Stor jätte'	'Stor rundbladig jätte'	1922	1930	Lundén, 1922, s 92	1
'Stor bredbladig'	'Stor rundbladig'	1878	1930	A. E. Andersson. 1878. s 2. A. E. Andersson. 1899. s 7. Stockholms fröhandel 1911. s 6. A. E. Anderssons, 1910. s 8. Göteborgs trädgårdsförening, 1865, s 2. Lundén, 1913, s 107. Göteborgs trädgårdsförening, 1891, s 9	1, 4, 5, 6, 9, 10
'Triumf'		1905	1930	W.Weibulls, 1905. s 30. Stockholms fröhandel 1911. s 6. Göteborgs trädgårdsförening, 1908, s 34	2, 3, 7
'Vanlig spetsbladig'		1905	1905	W.Weibulls, 1905. s 29	
'Valkyria'	'Walkyria'	1917	1930	Lundén, 1922, s 92. Linköpings trädgårdsförening, 19017	2, 3, 4, 5, 6, 8, 9, 10, 11
'Victoria'		1897	1930	W.Weibulls, 1905. s 29. Göteborgs trädgårdsförening, 1900, s36. Sellberg & co, 1897. s 13. Stockholms fröhandel 1911. s 6. A. E. Anderssons, 1910. s 8. Göteborgs trädgårdsförening, 1908, s 34. Lundén, 1913, s 107	1, 4, 5, 6, 7, 9, 10, 11
'Viroflay'		1899	1930	Lundén, 1922, s 92. W.Weibulls, 1905. s 30. Göteborgs trädgårdsförening, 1900, s36. Sellberg & co, 1897. s 13. A. E. Andersson. 1899. s 7. A. E. Anderssons, 1910. s 8. Göteborgs trädgårdsförening, 1908, s 34. Lundén, 1913, s 107. Göteborgs trädgårdsförening, 1891, s 9	2, 3, 5, 6, 7, 8, 9
<b>Svartrot</b>					
'Rysk jätte'	'Ryska'	1905	1930	Lundén, 1922, s 90. W.Weibulls, 1905. s 13. A. E. Anderssons, 1910. s 8. Göteborgs trädgårdsförening, 1908, s 32. Carl Aug. Ohlsson Ystad, 1905.	1, 2, 3, 4, 5, 6, 7, 8, 9, 11
'Vulkan'		1922	1930	Lundén, 1922, s 90	1, 5, 8
'Vanlig'		1908	1930	Göteborgs trädgårdsförening, 1908, s 32.	1, 3, 5

Sortnamn (1)	Namnsynonym Kommentar (2)	Första år i genomgångna källor (3)	Sista år i genomgångna källor (4)	Exempel på källor där sorten nämns? (5)	Firma 1900-1930 (för kod se 6)
<b>Haverrot</b>					
'Mammoth Island'		1905	1922	Lundén, 1922, s 91. W.Weibulls, 1905. s 13	
'Vanlig haverrot'		1922	1922	Lundén, 1922. s 91	
<b>Persilja</b>					
'Tidig tjock socker'		1854	1930	Lundén, 1922, s 78. W.Weibulls, 1905. s 13. Göteborgs trädgårdsförening 1854, s 3. Liepe 1865, s 2. Göteborgs trädgårdsförening, 1900, s34. Linus Sellbergs, 1887. s 3. Sellbergs & co, 1874. s 7. Sellberg & co, 1897. s 11. N. P. Jensens 1899. s 4. A. E. Andersson. 1899. s 6. Göteborgs trädgårdsförening, 1865, s 2. Göteborgs trädgårdsförening, 1908, s 32. Göteborgs trädgårdsförening, 1891, s 7	1, 2, 3, 4, 5, 7, 9, 10, 11
'Bardowicks'	'Bardoviker'	1849	1930	Lundén, 1922, s 78. Liepe 1858, s 3. Liepe 1865, s 2. Linus Sellbergs, 1887. s 3. Sellbergs & co, 1874. s 8. N. P. Jensen. 1849. s 1. A. E. Andersson. 1899. s 6. Göteborgs trädgårdsförening, 1865, s 2.	3, 8
'Leipziger'		1874	1874	Sellbergs & co, 1874. s 8	
'Ruhm von Erfurt'		1897	1930	Lundén, 1922, s 78. Sellberg & co, 1897. s 11. Göteborgs trädgårdsförening, 1908, s 32.	2, 3, 5, 6, 7
<b>Rova</b>					
'Amerikanska rödhuviga'	'American purple top' Men detta är väl en kålrot?	1900	1927	Stockholms fröhandel 1911. s 4	2, 5, 10
'Bortfelder'		1854	1930	Göteborgs trädgårdsförening 1854, s 2. Liepe 1865, s 2. Göteborgs trädgårdsförening, 1900, s33. N. P. Jensens, 1899. s 2. Holmsten, 1893, s 107. Göteborgs trädgårdsförening, 1891, s 6	1, 2, 7, 9, 10, 11
'Dales hybrid'		1886	1930	Selim Schenholms, 1886.	3, 6
'Finska Svedjerovan'		1922	1913	Lundén, 1922. s 82. Lundén, 1913, s 190	
'Flat vit'		1905	1905	W.Weibulls, 1905. s 11	
'Golden ball'		1865	1905	W.Weibulls, 1905. s 11. Liepe 1865, s 2	
'Gul majrova'	'Maj gul'	1874	1930	Lundén, 1922, s 82. Göteborgs trädgårdsförening, 1900, s33. Linus Sellbergs, 1887. s 3. Sellbergs & co, 1874. s 8. Sellberg & co, 1897. s 11. A. E. Andersson. 1878. s 2. A. E. Andersson. 1899. s 6. Stockholms fröhandel 1911. s 4. Göteborgs trädgårdsförening, 1908, s 31. Göteborgs trädgårdsförening, 1891, s 6	2, 3, 5, 7, 8, 10
'Mailänder'		1908	1908	Göteborgs trädgårdsförening, 1908, s 31.	
'Maltheser'		1865	1913	Liepe 1865, s 2. Sellberg & co, 1868. s 4. Lundén, 1913, s 193	
'Münchener'		1900	1915	Linköpings trädgårdsförening, 1900.	5, 7
'Petrowski'	'Petrowsiska'	1899	1922	Lundén, 1922, s 82. N. P. Jensens, 1899. s 1. Lundén, 1913, s 193	
'Pomeranian'		1886	1886	Selim Schenholms, 1886.	
'Stubbrova'	'Sexveckors'	1910	1930	Solberga Västerås, 1910.	3, 6, 9, 11
'Snöboll'	'Snowball'	1858	1925	W.Weibulls, 1905. s 11. Liepe 1858, s 2. Liepe 1865, s 2. Sellberg & co, 1868. s 4. Linus Sellbergs, 1887. s 3. Sellbergs & co, 1874. s 8. Sellberg & co, 1897. s 11. Göteborgs trädgårdsförening, 1891, s 6	2
'Teltover'	'Teltower' 'Märkiska'	1849	1927	Lundén, 1922, s 82. Göteborgs trädgårdsförening 1854, s 2. Liepe 1858, s 2. Liepe 1865, s 2. Liepe 1865 köksträdgårdsfrön. s 2, Göteborgs trädgårdsförening, 1900, s33. Sellberg & co, 1868. s 4. Sellberg & co, 1897. s 11. A. E. Andersson. 1878. s 2. A. E. Andersson 1884 s 4. N. P. Jensen. 1849. s 1. N. p. Jensens, 1899. s 2. A. E. Andersson. 1899. s 6. Stockholms fröhandel 1911. s 4. Göteborgs trädgårdsförening, 1908, s 31. Holmsten, 1893, s 107. Lundén, 1913, s 193. Göteborgs trädgårdsförening, 1891, s 6	3, 5, 7, 8, 9, 11
'Trädgårds-Bortfelder'		1922	1922	Lundén, 1922, s 82	
'Vaxrovor'		1865	1865	Liepe 1865, s 2	
'Vit majrova'	'Maj vit'	1849	1930	Sellberg o comp stockholm 1868. s 4. Linus Sellbergs, 1887. s 3. Sellbergs & co, 1874. s 8. Sellberg & co, 1897. s 11. N. P. Jensen. 1849. s 1. N. P. Jensens, 1899. s 1. A. E. Andersson. 1878. s 2. A. E. Andersson. 1899. s 6. Stockholms fröhandel 1911. s 4. Göteborgs trädgårdsförening, 1908, s 31. Lundén, 1922, s 82. Liepe 1865, s 2. Göteborgs trädgårdsförening, 1900, s33. Lundén, 1913, s 192. Göteborgs trädgårdsförening, 1891, s 6	2, 6, 7, 8, 10, 11
'Wiburer'		1865	1865	Liepe 1865, s 2	
'Wilhelmsburger'		1854	1915	Göteborgs trädgårdsförening 1854, s 2. Liepe 1865, s 2. Göteborgs trädgårdsförening, 1900, s33. N. P. Jensens, 1899. s 2. Göteborgs trädgårdsförening, 1908, s 31. Holmsten, 1893, s 107. Lundén, 1913, s 193. Göteborgs trädgårdsförening, 1891, s 6	2, 7
'Östersundom'		1907	1930	Ljung, E. W. 1907. Sorter och utsäde. Tillägg 2010 s 11	1, 2, 3, 6, 8, 9,

Sortnamn (1)	Namnsynonym Kommentar (2)	Första år i genomgångna källor (3)	Sista år i genomgångna källor (4)	Exempel på källor där sorten nämns? (5)	Firma 1900-1930 (för kod se 6)
					10
<b>Kålrot</b>					
'Bangholm'		1900	1930	Göteborgs trädgårdsförening, 1900, s33. Göteborgs trädgårdsförening, 1908, s 31. Lundén, 1913, s 185. Göteborgs trädgårdsförening, 1891, s 6	Diverse
'Elefant'		1900	1908	Göteborgs trädgårdsförening, 1900, s33. Göteborgs trädgårdsförening, 1908, s 31.	
'Enköping'		1905	1930	Enköpings fruktträdgårdsskola och fröhandel, 1905.	
'Gul svensk'	'Svensk gul' 'Vanlig gul'	1887	1930	Osvald, H. 1959, s 399. W.Weibulls, 1905, s 10. Göteborgs trädgårdsförening, 1900, s33. Linus Sellbergs, 1887, s 2. Sellbergs & co, 1874, s 6. Göteborgs trädgårdsförening, 1908, s 31. Lundén, 1913, s 185. Göteborgs trädgårdsförening, 1891, s 6	13807, 13796, 13663, 13818
'Hushällskålrot'		1927	1930	Carl Aug. Ohlsson Ystad, 1927.	
'Jensens förbättrade'		1899		N. P. Jensens 1899, s 1.	
'Krasno Selskaja'	'Krasne selskoe' 'Krasnoje Selskoje'	1893	1930	Lundén, 1922, s 80. W.Weibulls, 1905, s 10. A. E. Andersons 1899 s 4. Stockholms fröhandel 1911, s 3. Göteborgs trädgårdsförening, 1908, s 31. Holmsten, 1893, s 106. Lundén, 1913, s 185	13974
'Laings'		1899	1913	N. P. Jensens, 1899, s 1.	
'Mustiala'		1913	1922	Lundén, 1922, s 80. Lundén, 1913, s 185	13792
'Perfection'		1902	1930	Lundén, 1922, s 80. W.Weibulls, 1905, s 10. Göteborgs trädgårdsförening, 1908, s 31. Lundén, 1913, s 185. Emil Wallner Göteborg, 1902.	
'Rotabage'	'Rotabago'	1849	1884	A. E. Andersons 1884 s 4. A. E. Andersons 1878. N. P. Jensen, 1849, s 1.	
'Schmaltz'	'Schmultz'	1865	1923	Liepe 1865, s 2. Göteborgs trädgårdsförening, 1900, s33. N. P. Jensens, 1899, s 1. Stockholms fröhandel 1911, s 3. Göteborgs trädgårdsförening, 1908, s 31. Holmsten, 1893, s 106. Lundén, 1913, s 185. Göteborgs trädgårdsförening, 1891, s 6	
'Svenska'	'Svenska gula' kolla 'Gul svensk'	1878	1930	Lundén, 1922, s 80. A. E. Andersons 1884 s 4. A. E. Andersons 1878. N. P. Jensens, 1899, s 1. A. E. Andersson. 1899, s 5. Stockholms fröhandel 1911, s 3. Holmsten, 1893, s 106. Göteborgs trädgårdsförening, 1891, s 6	
'Säfstaholm'		1900	1930	Göteborgs trädgårdsförening, 1900, s33. Göteborgs trädgårdsförening, 1908, s 31. Lundén, 1913, s 185	
'Trondhemska'	'Trondhjem'	1905	1913	W.Weibulls, 1905, s 10. Göteborgs trädgårdsförening, 1908, s 31. Lundén, 1913, s 185	Diverse
'Vanlig vit'		1874		Sellbergs & co, 1874, s 6	
'Västernorrlands'		1904	1930	Westerbottens fröhandel, 1904.	
'Äppel'	'Äppelformad'	1900	1927	W.Weibulls, 1905, s 10. Göteborgs trädgårdsförening, 1900, s33. Göteborgs trädgårdsförening, 1908, s 31. Emil Wallner Göteborg, 1900.	
'Östergyllen'		1922	1930	Linköpings trädgårdsförening, 1922.	17913
'Östgöta'		1922	1930	Algot Holmbergs, 1922. Westerbottens fröhandel, 1930.	
<b>Rädisa</b>					
'Amager'		1905	1930	Lundén, 1922, s 80. W.Weibulls, 1905, s 9. Göteborgs trädgårdsförening, 1908, s 32. Linköpings trädgårdsförening, 1905.	1, 2, 3, 5, 6, 7, 8, 9, 11
'Becks superbe'		1858	1858	Liepe 1858, s 3	
'Dreienbrunnen'		1876	1930	Göteborgs trädgårdsförening 1876, s 8. W.Weibulls, 1905, s 9. Sellberg & co, 1897, s 11. Göteborgs trädgårdsförening, 1908, s 31. Lundén, 1913, s 177	1, 3, 5, 9, 11
'Excelsior'		1900	1912	Solberga Västerås, 1900.	6
'Express'	'Strassburger express'	1900	1930	Göteborgs trädgårdsförening, 1900, s33. Göteborgs trädgårdsförening, 1908, s 31.	1, 3, 4, 5, 6, 7, 9, 10, 11
'Gula runda'		1900	1907	A. E. Anderson Upsala, 1900	3, 9
'Istapp'	'Eistapfen'	1900	1930	Lundén, 1922, s 80. W.Weibulls, 1905, s 9. Göteborgs trädgårdsförening, 1900, s33. Göteborgs trädgårdsförening, 1908, s 32. Lundén, 1913, s 177	1, 2, 3, 4, 5, 6, 7, 8, 9, 10, 11
'Köpenhamns torg'		1916	1930	Carl Aug. Ohlsson Ystad, 1916.	1, 2, 3, 4, 5, 7, 8, 9, 10, 11
'Non plus ultra'		1900	1930	Lundén, 1922, s 80. W.Weibulls, 1905, s 9. Göteborgs trädgårdsförening, 1900, s33. Göteborgs trädgårdsförening, 1908, s 31. Lundén, 1913, s 177	1, 2, 3, 4, 5, 6, 7, 8, 9, 11
'Oval scharlakansröd'		1905	1930	W.Weibulls, 1905, s 9	8
'Oval rosenröd'		1900	1908	W.Weibulls, 1905, s 9. Göteborgs trädgårdsförening, 1908, s 31. A. E. Anderson Upsala, 1900	3
'Paris'	'Pariser'	1908	1912	Lundén, 1922, s 79. Göteborgs trädgårdsförening, 1908, s 31.	1
'Rapide'		1897	1930	Sellberg & co, 1897, s 11	2, 3, 5, 9
'Red rocket'		1897	1913	Sellberg & co, 1897, s 11	3, 8
'Rosenröd rund med vit rotända'	'Rund rosenröd vitspetsig' 'Rosenröd med vit spets'	1887	1930	Lundén, 1922, s 80. W.Weibulls, 1905, s 9. Göteborgs trädgårdsförening, 1900, s33. Selim Schenholms, 1886. Sellberg & co, 1868, s 6. Linus Sellbergs, 1887, s 3. Sellberg & co, 1897, s 11. Lundén, 1913, s 177	1, 2, 4, 5, 6, 8, 9, 10, 11
'Runda rosenröda'		1887	1930	Selim Schenholms, 1886.	3
'Saxa'		1924	1930	Carl Aug. Ohlsson Ystad, 1924.	2, 3, 4, 5, 8, 9, 11

Sortnamn (1)	Namnsynonym Kommentar (2)	Första år i genomgångna källor (3)	Sista år i genomgångna källor (4)	Exempel på källor där sorten nämns? (5)	Firma 1900-1930 (för kod se 6)
'Scarlett gem'		1910	1930	A. E. Anderson Upsala, 1910.	3, 5, 6, 8
'Triumf'		1904	1915	W.Weibulls, 1905, s 9. Enköpings fruktträdgårdsskola och fröhandel, 1904.	1, 8, 11
'Wood's early'		1858	1858	Liepe 1858, s 3	
'Wood's suberb'		1865	1865	Liepe 1865, s 3	
'Würtzburger jätte'		1904	1927	1. Göteborgs trädgårdsförening, 1908, s 31. Örebro frö-, frukt och blomsterhandel, 1904	1, 5, 11
'Aggrunda'		1897	1897	Sellberg & co, 1897, s 11	
<b>Rättikor</b>					
'Bobbenheimer'		1905	1905	W.Weibulls, 1905, s 9	
'Delikatess'		1900	1930	Göteborgs trädgårdsförening, 1900, s33, Göteborgs trädgårdsförening, 1908, s 32.	1, 3
'Guldgul oval'		1900	1925	Göteborgs trädgårdsförening, 1900, s33, Göteborgs trädgårdsförening, 1908, s 32.	2
'München ölriktika'	'Muncheener bier'	1908;5	1927	Lundén, 1922, s 79	5, 6
'Pariser svart'		1905	1930	W.Weibulls, 1905, s 10. Göteborgs trädgårdsförening, 1900, s33. Göteborgs trädgårdsförening, 1908, s 32. Göteborgs trädgårdsförening, 1891, s 6	1, 2, 3, 5, 6
'Platt kolsvart vinter'		1905	1930	W.Weibulls, 1905, s 10	3, 6
'Rund röd'		1905	1905	W.Weibulls, 1905, s 10	
'Rund svart'		1905	1930	W.Weibulls, 1905, s 10	2, 5
'Rund vit'		1905	1905	W.Weibulls, 1905, s 10	
'Salvator'		1913	1923	Örebro frö-, frukt och blomsterhandel, 1913.	1
'Strassburger'		1905	1905	W.Weibulls, 1905, s 10	
'Stuttgarter'		1905	1905	W.Weibulls, 1905, s 10	
'Svarta runda sommarrättikor'	'Sommar, svart, tidig, rund'	1858	1930	Lundén, 1922, s 79. Liepe 1858, s 3. Selim Schenholms, 1886. Göteborgs trädgårdsförening, 1908, s 32. Göteborgs trädgårdsförening, 1891, s 6	3, 7
'Svart vinter cylinderformad jätte'		1905	1905	W.Weibulls, 1905, s 10	
'von Gournay'		1899	1908	A. E. Andersson, 1899, s 6	3
'Wiener maj'		1854	1854	Göteborgs trädgårdsförening 1854, s 3	
<b>Selleri</b>					
'Alabaster'		1930	1930	A. E. Anderson Upsala, 1930.	3
'Berliner'		1858	1865	Liepe 1858, s 3. Liepe 1865, s 2. Göteborgs trädgårdsförening, 1865, s 2.	
'Erfurter'	samma som 'Tidig Erfurt'?	1887	1930	W.Weibulls, 1905, s 12. Göteborgs trädgårdsförening, 1900, s34. Selim Schenholms, 1886. Linus Sellbergs, 1887, s 3. Sellberg & co, 1897, s 13. Stockholms fröhandel 1911, s 6. A. E. Anderssons, 1910, s 8. Göteborgs trädgårdsförening, 1908, s 32. Holmsten, 1893, s 102	1, 2, 3, 4, 5, 7, 8, 9, 10, 11
'Henderssons white plume'	(blekselleri) 'White plume'	1903	1930	Enköpings fruktträdgårdsskola och fröhandel, 1903	5, 6, 8, 11
'Leipziger'		1854	1930	Göteborgs trädgårdsförening 1854, s 3. Linus Sellbergs, 1887, s 3. Sellberg & co, 1897, s 13. Göteborgs trädgårdsförening, 1891, s 7	1, 3, 5, 7
'Naumburgs jätte'	'Naumburger'	1854	1930	Lundén, 1922, s 76. Göteborgs trädgårdsförening 1854, s 3. Göteborgs trädgårdsförening, 1900, s34. Linus Sellbergs, 1887, s 3. Sellberg & co, 1897, s 13. Stockholms fröhandel 1911, s 6. A. E. Anderssons, 1910, s 8. Göteborgs trädgårdsförening, 1908, s 32. Holmsten, 1893, s 102. Lundén, 1913, s 163. Göteborgs trädgårdsförening, 1891, s 7	1, 3, 4, 5, 7, 8, 9, 11
'Non plus ultra'		1893	1930	Lundén, 1922, s 76. Holmsten, 1893, s 102	1, 5, 6, 7, 8, 9
'Pariser torg'		1897	1897	Sellberg & co, 1897, s 13	
'Prags jätte'	'Prager jätte'	1893	1930	Lundén, 1922, s 76. W.Weibulls, 1905, s 12. Göteborgs trädgårdsförening, 1900, s34. Sellberg & co, 1897, s 13. Stockholms fröhandel 1911, s 6. A. E. Anderssons, 1910, s 8. Göteborgs trädgårdsförening, 1908, s 32. Holmsten, 1893, s 102. Lundén, 1913, s 163	1, 2, 3, 4, 5, 6, 7, 8, 9, 11
'Snöboll'	'Snöhuvud'	1911	1930	Örebro frö-, frukt och blomsterhandel, 1911.	1, 5
'Tidig Erfurts'		1891	1922	Lundén, 1922, s 76. Lundén, 1913, s 163. Göteborgs trädgårdsförening, 1891, s 7	
'Appelformad'		1891	1930	W.Weibulls, 1905, s 12. Göteborgs trädgårdsförening, 1900, s34. Göteborgs trädgårdsförening, 1908, s 32. Holmsten, 1893, s 102. Lundén, 1913, s 163. Göteborgs trädgårdsförening, 1891, s 7	1, 6, 7, 9
<b>Rödbeta</b>					

Sortnamn (1)	Namnssynonym Kommentar (2)	Första år i genomgångna källor (3)	Sista år i genomgångna källor (4)	Exempel på källor där sorten nämns? (5)	Firma 1900-1930 (för kod se 6)
'Amager halvlång mörkröd'		1922	1922	Lundén, 1922, s 74	
'Bassano'		1854	1865	Göteborgs trädgårdsförening 1854, s 3. Liepe 1865, s 3. Sellbergs & co, 1874. s 9	
'Castle Nandry'	'Castelnaudari'	1854	1913	Göteborgs trädgårdsförening 1854, s 3. Lundén, 1913, s 156	
'Crosby's egyptiska'		1923	1930	Solberga Västerås, 1923	2, 5, 6, 11
'Dippes mörkröd'	samma som nästa?	1905	1905	W. Weibulls, 1905. s 8	
'Dippes svartröda runda'		1900	1927	Lundén, 1922, s 74. Göteborgs trädgårdsförening, 1908, s 32. Lundén, 1913, s 156. Emil Wallner Göteborg, 1900	4, 7
'Dippes långa'		1897	1930	Sellberg & co, 1897. s 12	1, 5, 7, 11
'Dippes halvlånga'		1886	1886	Selim Schenholms, 1886.	
'Eclipse'		1897	1929	W. Weibulls, 1905. s 8. Sellberg & co, 1897. s 12. Stockholms fröhandel 1911. s 5	2
'Edmands'		1911	1911	Stockholms fröhandel 1911. s 5	
'Erfurts svartröda långa'	'Erfurter'	1905	1922	Lundén, 1922, s 74. W. Weibulls, 1905. s 8. Lundén, 1913, s 156	
'Egyptisk plattrund'	'Plattrund egyptisk' 'Egyptisk mörkröd'	1854	1930	Lundén, 1922, s 74. Osvald, 1959, s 250. W. Weibulls, 1905. s 8. Göteborgs trädgårdsförening 1854, s 3. Göteborgs trädgårdsförening, 1900, s 34. Selim Schenholms, 1886. Linus Sellbergs, 1887. s 3. Sellbergs & co, 1874. s 9. Sellberg & co, 1897. s 12. A. E. Andersson. 1878. s 2. A. E. Andersson. 1899. s 6. Stockholms fröhandel 1911. s 5. Göteborgs trädgårdsförening, 1908, s 32. Holmsten, 1893, s 85. Lundén, 1913, s 156. Göteborgs trädgårdsförening, 1891, s 7	1, 2, 3, 4, 5, 6, 7, 8, 9, 10, 11
'Globe'		1905	1922	Lundén, 1922, s 74. W. Weibulls, 1905. s 8	
'Holländska mörkröda'		1854	1911	Göteborgs trädgårdsförening 1854, s 3. Liepe 1858, s 3. Liepe 1865, s 3. Göteborgs trädgårdsförening, 1900, s 34. Stockholms fröhandel 1911. s 5. Göteborgs trädgårdsförening, 1891, s 7	
'Kronprinz'		1911	1911	Stockholms fröhandel 1911. s 5	
'Kamerun'		1913	1913	Lundén, 1913, s 156	
'Lång svartröd jätte'		1905	1927	W. Weibulls, 1905. s 8	1, 5
'Neger'		1908	1908	Göteborgs trädgårdsförening, 1908, s 32.	
'Non plus ultra'		1887	1930	W. Weibulls, 1905. s 8. Göteborgs trädgårdsförening, 1900, s 34. Linus Sellbergs, 1887. s 3. A. E. Andersson. 1899. s 6. Stockholms fröhandel 1911. s 5. Göteborgs trädgårdsförening, 1908, s 32. Holmsten, 1893, s 85. Lundén, 1913, s 156. Göteborgs trädgårdsförening, 1891, s 7	1, 3, 5, 6, 7, 9, 11
'Osborne'		1893	1905	W. Weibulls, 1905. s 8. Holmsten, 1893, s 105	
'Reine de noir'		1897	1897	Sellberg & co, 1897. s 12	
'Svenska mörkröda'	?	1911	1911	Stockholms fröhandel 1911. s 5	
'Victoria'		1900	1911	Stockholms fröhandel 1911. s 5. Göteborgs trädgårdsförening, 1908, s 32. 2. Västernorrlands läns Trädgårdsförening, 1900.	2
<b>Palsternacka</b>					
'Dobbies engelska'		1897	1897	Sellberg & co, 1897. s 11	
'Jersey'	'Yersey' 'Guernsey'	1854	1930	Lundén, 1922, s 74. W. Weibulls, 1905. s 7. Fröodlingens fröhandel, 1899. s 6. Göteborgs trädgårdsförening 1854, s 3. Liepe 1865, s 3. Göteborgs trädgårdsförening, 1900, s 34. Linus Sellbergs, 1887. s 3. Sellbergs & co, 1874. s 8. Sellberg & co, 1897. s 11. A. E. Andersson. 1878. s 2. Stockholms fröhandel 1911. s 4. Göteborgs trädgårdsförening, 1908, s 32. Holmsten, 1893, s 103. Lundén, 1913, s 152. Göteborgs trädgårdsförening, 1891, s 7	2, 5, 6, 7, 9
'Rund'	'Rund stor' 'Rund socker' 'Rund vanlig'	1854	1930	Lundén, 1922, s 74. W. Weibulls, 1905. s 7. Göteborgs trädgårdsförening 1854, s 3. Liepe 1865, s 3. Linus Sellbergs, 1887. s 3. N. P. Jensens 1899, s 3. Stockholms fröhandel 1911. s 4. Göteborgs trädgårdsförening, 1908, s 32. Holmsten, 1893, s 103. Göteborgs trädgårdsförening, 1891, s 7	1, 2, 3, 4, 5, 6, 7, 8, 9, 10, 11
'Student'	'Hollow crown' 'Suttons student'	1854	1930	Lundén, 1922, s 74. Osvald, 1959, s 248. W. Weibulls, 1905. s 7. Göteborgs trädgårdsförening	1, 2, 3, 4, 5, 6, 7, 8, 9, 11

Sortnamn (1)	Namnsynonym Kommentar (2)	Första år i genomgångna källor (3)	Sista år i genomgångna källor (4)	Exempel på källor där sorten nämns? (5)	Firma 1900-1930 (för kod se 6)
				1854, s 3. Stockholms fröhandel 1911. s 4. W.Weibulls, 1905. s 7. Göteborgs trädgårdsförening, 1908, s 32. Lundén, 1913, s 152	
'Halvlång'		1900	1930	Osvald, 1959, s 248. Norrköpings fröhandel, 1900.	7, 8, 9
'Vanlig'		1854	1930	Göteborgs trädgårdsförening, 1900, s34. Sellbergs & co, 1874. s 8. N. P. Jensens 1899, s 3. Stockholms fröhandel 1911. s 4. Göteborgs trädgårdsförening, 1908, s 32. Göteborgs trädgårdsförening, 1891, s 7	2, 4, 6
<b>Morot</b>					
'Altringham'		1800-1840	1930	Ljung, 1907. s 118. Arrhenius, 1862, s 315. Fröodlingens fröhande, 1899. s 6. W.Weibulls, 1905. s 7. Göteborgs trädgårdsförening 1854, s 3. Liepe 1858, s 3. Liepe 1865, s 3. Göteborgs trädgårdsförening, 1900, s34. Sellberg & co, 1868. s 6. Linus Sellbergs, 1887. s 3. Sellbergs & co, 1874. s 7. Sellberg & co,1897. s 11. N. P. Jensen. 1849. s 1. N. P. Jensens 1899, s 3. A. E. Andersson. 1878. s 2. A. E. Andersson. 1899. s 6. Stockholms fröhandel 1911. s 4. A. E. Anderssons, 1910. s 7. Göteborgs trädgårdsförening, 1908, s 32. Holmsten, 1893, s 101. Lundén, 1913, s 143	1, 2, 3, 4, 5, 6, 9, 10
'Amager'		1700-tal	?	Lundén, 1922, s 72. Osvald, 1959, s 243. Stockholms fröhandel 1911. s 4	
'Amsterdamer'		Slutet 1800-tal	1930	Lundén, 1922, s 72. Osvald, 1959, s 243. Göteborgs trädgårdsförening, 1900, s33. Stockholms fröhandel 1911. s 4. A. E. Anderssons, 1910. s 7. Göteborgs trädgårdsförening, 1908, s 32. Lundén, 1913, s 142	1, 2, 3, 4, 5, 6, 7, 8, 9, 11
'Bardoviker'	'Bordoviker'	1874	1920	Linus Sellbergs, 1887. s 3. Sellbergs & co, 1874. s 7. Sellberg & co,1897. s 11. A. E. Andersons 1884 s 4.. A. E. Andersson. 1899. s 6. A. E. Anderssons, 1910. s 7	1, 3
'Belgiska vita'	'Vit belgisk' 'Belgisk jätte'	1854	1930	Göteborgs trädgårdsförening 1854, s 3. Liepe 1865, s 3	3, 4, 6, 8, 9
'Bellot'	förbättrad 'Duvicker'	1900	1917	Västernorrlands läns Trädgårdsförening, 1900.	1, 2, 7, 9
'Berliner torg'		1897		Sellberg & co,1897. s 11	
'Braunschweier'	'Brunswiger' 'Braunschweiger'	Före 1800	1917	Göteborgs trädgårdsförening 1854, s 3. Liepe 1865, s 3. Sellberg & co,1868. s 6. Linus Sellbergs, 1887. s 3. Sellberg & co,1897. s 11. A. E. Andersson. 1899. s 6. A. E. Anderssons, 1910. s 7	1, 3, 8, 9
'Carentan'		1860-1880	1912	Göteborgs trädgårdsförening, 1900, s33. 1897. s 9. Holmsten, 1893, s 85	7, 11
'Champion'		1906	1930	C. H. Granquist Karlstad, 1906.	3, 4, 5, 6, 8, 11
'Dippes'		1897	1911	Sellberg & co,1897. s 11. A. E. Andersson. 1878. s 2	8, 9
'Douwiks'	'Douviker' 'Duwicker'	1854	1919	Lundén, 1922, s 72. Göteborgs trädgårdsförening 1854, s 3. Liepe 1865, s 3. Linus Sellbergs, 1887. s 3. Sellbergs & co, 1874. s 7. Sellberg & co,1897. s 11. A. E. Andersons 1884 s 4. N. P. Jensens 1899, s 3. A. E. Andersson. 1899. s 6. Stockholms fröhandel 1911. s 4. A. E. Anderssons, 1910. s 7. Holmsten, 1893, s 100. Lundén, 1913, s 142. Göteborgs trädgårdsförening, 1891, s 7	1, 2, 3, 5
'Feonia'		1929	1930	Västernorrlands läns Trädgårdsförening, 1929.	2
'Frankfurter'		1893	1917	Sellberg & co,1897. s 11. Holmsten, 1893, s 101	7, 9, 11
'Flakkeer'		Början 1900-talet		Osvald, 1959, s 243.	
'Guerande'	'Gueranda' 'Guiranda'	1897	1930	Lundén, 1922, s 72. Osvald, 1959, s 243. Göteborgs trädgårdsförening, 1900, s33. Sellberg & co,1897. s 11. A. E. Andersson. 1899. s 6. Stockholms fröhandel 1911. s 4. A. E. Anderssons, 1910. s 7. Göteborgs trädgårdsförening, 1908, s 32. Holmsten, 1893, s 100. Lundén, 1913, s 142	2, 3, 5, 6, 7, 8, 9, 11
'Hamburgs torg'		1913	1922	Lundén, 1922, s 72, Lundén, 1913, s 143	
'Holländska carotter'		1868	1918	Sellberg & co,1868. s 6. A. E. Andersson. 1899. s 6. Stockholms fröhandel 1911. s 4. A. E. Anderssons, 1910. s 7. Göteborgs trädgårdsförening, 1908, s 32. Göteborgs trädgårdsförening, 1891, s 7	1, 3, 11
'Hornska'	'Tidig Hornsk'	1849	1917	Lundén, 1922, s 72. Göteborgs trädgårdsförening 1854, s 3. Liepe 1865, s 3. Sellberg & co,1868. s 6. Linus Sellbergs, 1887. s 3. Sellbergs & co, 1874. s 7.	1, 2, 3, 5, 9

Sortnamn (1)	Namnsynonym Kommentar (2)	Första år i genomgångna källor (3)	Sista år i genomgångna källor (4)	Exempel på källor där sorten nämns? (5)	Firma 1900-1930 (för kod se 6)
				Sellberg & co,1897. s 11. N. P. Jensen. 1849. s 1. N. P. Jensens 1899, s 3. A. E. Andersson. 1899. s 6. Stockholms fröhandel 1911. s 4. A. E. Anderssons, 1910. s 7. Holmsten, 1893, s 101. Lundén, 1913, s 142. Göteborgs trädgårdsförening, 1891, s 7	
'James'	'Röd mellanmorot' 'James intermediate scarlet' 'St James'	1897	1930	Lundén, 1922, s 72. W.Weibulls, 1905. s 7. Göteborgs trädgårdsförening, 1900, s34. Sellberg & co,1897. s 11. N. P. Jensens 1899, s 3. Göteborgs trädgårdsförening, 1908, s 32. Göteborgs trädgårdsförening, 1891, s 7	1, 2, 3, 5, 6, 7, 8, 10, 11
'Juvel'		1905	1905	W.Weibulls, 1905. s 6	
'Lobbericher'		1924;8	1927	Enköpings fruktträdgårdsskola och fröhandel, 1924.	5,8
'Londons torg'	'Chantenay' 'Londoner torg'	Slutet 1800-tal	1930	Lundén, 1922, s 72. Osvald, 1959, s 243. Göteborgs trädgårdsförening, 1900, s33. Sellberg & co,1897. s 11. A. E. Andersson. 1899. s 6. Stockholms fröhandel 1911. s 4. A. E. Anderssons, 1910. s 7. Göteborgs trädgårdsförening, 1908, s 32. Lundén, 1913, s 143	1, 3, 4, 5, 6, 7, 8, 9, 10, 11
'Nantes'	'Nanteser'	1870-tal	1930	Lundén, 1922, s 72. Osvald, 1959, s 243. W.Weibulls, 1905. s 6. Göteborgs trädgårdsförening, 1900, s33. Linus Sellbergs, 1887. s 3. Sellberg & co,1897. s 11. N. P. Jensens 1899, s 3. A. E. Andersson. 1899. s 6. Stockholms fröhandel 1911. s 4. A. E. Anderssons, 1910. s 7. Göteborgs trädgårdsförening, 1908, s 32. Holmsten, 1893, s 100. Lundén, 1913, s 142. Göteborgs trädgårdsförening, 1891, s 7	1, 2, 3, 4, 5, 6, 7, 8, 9, 10, 11
'Paris'	'Pariser karott' 'Pariser driv'	1854	1930	Lundén, 1922, s 72. Osvald, 1959, s 244. W.Weibulls, 1905. s 6. Göteborgs trädgårdsförening 1854, s 3. Göteborgs trädgårdsförening, 1900, s33. Sellbergs & co, 1874. s 7. N. P. Jensens 1899, s 3. A. E. Andersson. 1899. s 6. Stockholms fröhandel 1911. s 4. A. E. Anderssons, 1910. s 7. Göteborgs trädgårdsförening, 1908, s 32. Holmsten, 1893, s 100. Lundén, 1913, s 142. Göteborgs trädgårdsförening, 1891, s 7	1, 2, 3, 4, 5, 6, 7, 8, 9, 10, 11
'Pariser torg'	lång	1911	1911	Stockholms fröhandel 1911. s 4	
'Quedlingburger'		1900	1930	Stockholms fröhandel 1911. s 4. Göteborgs trädgårdsförening, 1908, s 32. Lundén, 1913, s 143. Norrköpings fröhandel, 1900	7, 8, 9
'Randers'		1905	1923	Carl Aug. Ohlsson Ystad, 1905.	11
'Regulus'		Från 1934 Weibulls	?	Osvald, 1959, s 243.	
'Saalfelder'		1900	1904	Carl Aug. Ohlsson Ystad, 1900.	11
'Stenballe'		1913	1922	Lundén, 1922, s 72. Lundén, 1913, s 143	
'St Vallery'	'St Valerie' 'St Valeri'	1897	1930	Lundén, 1922, s 72. W.Weibulls, 1905. s 7. Göteborgs trädgårdsförening, 1900, s34. Sellberg & co,1897. s 11. A. E. Andersson. 1899. s 6. Stockholms fröhandel 1911. s 4. A. E. Anderssons, 1910. s 7. Göteborgs trädgårdsförening, 1908, s 32. Lundén, 1913, s 143. Göteborgs trädgårdsförening, 1891, s 7	1, 2, 3, 4, 5, 6, 7, 8, 9, 10, 11
'Sudenburger'		1908	1908	Göteborgs trädgårdsförening, 1908, s 32.	
'Surrey'		1854	1854	Göteborgs trädgårdsförening 1854, s 3	
'Vertou'		Efter 1900	?	Osvald, 1959, s 243.	
'Victoria'		1902	1915	Göteborgs trädgårdsförening, 1908, s 32. Emil Wallner Göteborg, 1902.	7
'Windsor'		1897	1911	Sellberg & co,1897. s 11. Stockholms fröhandel 1911. s 4	
'Violetta'		1865	1865	Liepe 1865, s 3	
'Vita genomskinliga'		1913	1922	Lundén, 1922, s 72. Lundén, 1913, s 143	
'Von Luc'	'Van Luc'	1899	1927	A. E. Andersson. 1899. s 6	3, 5
<b>Kålrabbi</b>					
'Engelsk kålrabbi'		1922	1922	Lundén, 1922, s 69	
'Engelsk vit'		1868	1868	Sellberg & co, 1868. s 4.	
'Engelsk blå'		1868	1868	Sellberg & co, 1868. s 4.	
'Erfurts dreienbrunnen'		1893	1922	Lundén, 1922, s 69. Holmsten, 1893, s 85. Lundén, 1913, s 102	
'Goliath'		1900	1930	Lundén, 1922, s 69. Göteborgs trädgårdsförening, 1908, s 31. Lundén, 1913, s 102	1, 5

Sortnamn (1)	Namnsynonym Kommentar (2)	Första år i genomgångna källor (3)	Sista år i genomgångna källor (4)	Exempel på källor där sorten nämns? (5)	Firma 1900-1930 (för kod se 6)
'Prager'		1913	1913	Lundén, 1913, s 102	
'Wiens blåa'	'Wiener blauen' 'Wiener blå' 'Wiener glas blå'	1874	1930	Lundén, 1922, s 69. W.Weibulls, 1905. s 11. Linus Sellbergs, 1887. s 2. Sellbergs & co, 1874. s 6. Sellberg & co, 1897. s 9. N. P. Jensens, 1899. s 1. A. E. Andersson. 1899. s 5. Stockholms fröhandel 1911. s 3. Göteborgs trädgårdsförening, 1908, s 31. Holmsten, 1893, s 85. Lundén, 1913, s 102. Göteborgs trädgårdsförening, 1891, s 6	1, 2, 3, 5, 6, 7, 8, 9, 10, 11
'Wiener vit'	'Wiener vit glas'	1868	1930	W.Weibulls, 1905. s 11. Sellberg & co, 1868. s 4. Linus Sellbergs, 1887. s 2. Sellbergs & co, 1874. s 6. Sellberg & co, 1897. s 9. N. P. Jensens, 1899. s 1. A. E. Andersson. 1899. s 5. Stockholms fröhandel 1911. s 3. Göteborgs trädgårdsförening, 1908, s 31. Lundén, 1913, s 102. Göteborgs trädgårdsförening, 1891, s 6	1, 2, 3, 4, 5, 6, 7, 8, 9, 10, 11
<b>Blomkål</b>					
A. Hages		1900	1920	Örebro frö-, frukt och blomsterhandel, 1900	1
'Alger'	'Algier'	1854	1915	Göteborgs trädgårdsförening 1854, s 2. Göteborgs trädgårdsförening, 1900, s32. Linus Sellbergs, 1887. s 2. Sellberg & co, 1897. s 9. A. E. Andersson. 1899. s 5. Göteborgs trädgårdsförening, 1908, s 31. Göteborgs trädgårdsförening, 1891, s 5	2, 3, 7, 11
'Asiatisk'		1854	1925	Göteborgs trädgårdsförening 1854, s 2. Liepe 1858, s 2. Liepe 1865, s 2. Göteborgs trädgårdsförening, 1865, s 2. Göteborgs trädgårdsförening, 1900, s32. Sellberg & co, 1868. s 4. Linus Sellbergs, 1887. s 2. Sellbergs & co, 1874. s 5. A. E. Andersson. 1899. s 5. Göteborgs trädgårdsförening, 1908, s 31. Holmsten, 1893, s 82. Lundén, 1913, s 92	2, 3, 5
'Berliner'	'Berliner torg'	1874	1930	W.Weibulls, 1905. s 16. Linus Sellbergs, 1887. s 2. Sellbergs & co, 1874. s 5. Sellberg & co, 1897. s 9. A. E. Andersson. 1878. s 2. Göteborgs trädgårdsförening, 1908, s 31.	1, 4, 5, 11
'Carters defiance'		1897	1902	Sellberg & co, 1897. s 9.	2
'Castesardo'		1891	1891	Göteborgs trädgårdsförening, 1891, s 5	
'Chambourcy'		1897	1897	Sellberg & co, 1897. s 9.	
'Ciciliansk, svart'		1865	1865	Liepe 1865, s 2. Göteborgs trädgårdsförening, 1865, s 2.	
'Cyprisk'		1839	1868	Göteborgs trädgårdsförening 1854, s 2. Liepe 1858, s 2. Liepe 1865, s 2. Sellberg & co, 1868. s 4. N. Kronberg 1839.	
'Dania'			?	Osvald, 1959, s 272.	
'Daniels king'		1897	1897	Sellberg & co, 1897. s 9.	
'Dansk'	'Stor dansk?'	1897	1930	Sellberg & co, 1897. s 9. A. E. Andersson. 1899. s 5. Stockholms fröhandel 1911. s 3. A. E. Andersson, 1910. s 6	2, 3, 5, 8, 9, 11
'Dansk dvärg'		1900	1924	Göteborgs trädgårdsförening, 1900, s32. Göteborgs trädgårdsförening, 1908, s 31.	4
'Dippes'		1926	1927	Linköpings trädgårdsförening, 1926.	5
'Eclipse'		1900	1902	W.Weibulls, 1905. s 16. Västernorrlands läns Trädgårdsförening, 1900.	2
'Engelsk sen'		1839	1921	Linus Sellbergs, 1887. s 2. Sellbergs & co, 1874. s 5. A. E. Andersson. 1899. s 5. Göteborgs trädgårdsförening, 1865, s 2. N. Kronberg 1839.	5
'Engelsk stor'		1868	1908	Selim schenholms krut och fröhandel. 1886. Sellberg & co, 1868. s 4. A. E. Andersson. 1899. s 5. Göteborgs trädgårdsförening, 1891, s 5	3
'Engelsk tidig'		1849	1925	Linus Sellbergs, 1887. s 2. Sellbergs & co, 1874. s 5. N. P. Jensen 1849. s 1. Jensens fröhandel 1899. s 1. Stockholms fröhandel 1911. s 3. Göteborgs trädgårdsförening, 1865, s 2. Göteborgs trädgårdsförening, 1908, s 31. Göteborgs trädgårdsförening, 1891, s 5	2, 8, 10, 11
'Enkuizen'		1905	1916	W.Weibulls, 1905. s 16	8
'Erfurter driv'		1905	1905	W. Weibulls, 1905. s 16	
'Erfurts dvärg'		1854	1930	Lundén, 1922, s 66. Osvald, 1959, s 271. W. Weibulls, 1905. s 16. Göteborgs trädgårdsförening 1854, s 2 Liepe 1865, s 2. Göteborgs trädgårdsförening, 1865, s 2. Göteborgs trädgårdsförening, 1900, s32. Selim Schenholms, 1886. Sellberg & co, 1868. s 4. Linus Sellbergs, 1887. s 2. Sellbergs & co, 1874. s 6. Sellberg & co,	1, 2, 3, 4, 5, 6, 7, 8, 9, 10, 11



Sortnamn (1)	Namnsynonym Kommentar (2)	Första år i genomgångna källor (3)	Sista år i genomgångna källor (4)	Exempel på källor där sorten nämns? (5)	Firma 1900-1930 (för kod se 6)
				1897. s 8. N. P. Jensens, 1899. s 1. A. E. Andersson. 1878. s 2. A. E. Andersson. 1899. s 5. Stockholms fröhandel 1911. s 2. A. E. Andersson, 1910. s 6. Göteborgs trädgårdsförening, 1908, s 31. Holmsten, 1893, s 81. Göteborgs trädgårdsförening, 1891, s 5	
'Ernst Petterssons'		1899	1905	A. E. Andersson. 1899. s 5	3
'Frankfurts jätte'	'Frankfurter jätte' 'Frankfurter'	1887	1930	Lundén, 1922, s 66. W.Weibulls, 1905. s 16. Göteborgs trädgårdsförening, 1900, s32. Linus Sellbergs, 1887. s 2. Sellbergs & co, 1874. s 6. Sellberg & co, 1897. s 9. N. P. Jensens, 1899. s 1. A. E. Andersson. 1878. s 2. A. E. Andersson. 1899. s 5. Stockholms fröhandel 1911. s 3. A. E. Andersson, 1910. s 6. Göteborgs trädgårdsförening, 1908, s 31. Holmsten, 1893, s 82. Lundén, 1913, s 92. Göteborgs trädgårdsförening, 1891, s 6	1, 2, 3, 4, 5, 6, 7, 8, 11
'Haages'		1900	1930	A. E. Anderson Upsala, 1900.	3, 7
'Helios'		1928	1930	A. E. Anderson Upsala, 1928.	2, 3, 4, 9
'Holländsk dvärg'		1854	1930	Göteborgs trädgårdsförening 1854, s 2	1
'Metropol'		1908	1925	Stockholms fröhandel 1911. s 3. Göteborgs trädgårdsförening, 1908, s 31. Lundén, 1913, s 93	2
'Non plus ultra'		1887	1930	W.Weibulls, 1905. s 16. Göteborgs trädgårdsförening, 1900, s32. Linus Sellbergs, 1887. s 2. A. E. Andersson. 1899. s 5. Stockholms fröhandel 1911. s 3. Göteborgs trädgårdsförening, 1908, s 31. Lundén, 1913, s 93	1, 5, 7
'Kejsar'		1899	1930	Göteborgs trädgårdsförening, 1900, s32. A. E. Andersson. 1899. s 5. Stockholms fröhandel 1911. s 2. A. E. Andersson, 1910. s 6. Göteborgs trädgårdsförening, 1908, s 31. Lundén, 1913, s 92. Göteborgs trädgårdsförening, 1891, s 6	1, 3, 5, 7, 8
'Lecerf'		1927	1928	Linköpings trädgårdsförening, 1927	5
'Lenormand'	'Lenormands fransysk' 'Le Normand'	1887	1909	W.Weibulls, 1905. s 16. Linus Sellbergs, 1887. s 2. Sellberg & co, 1897. s 9. Jensens fröhandel 1899. s 1. A. E. Andersson. 1899. s 5. Holmsten, 1893, s 81. Lundén, 1913, s 92	3, 9
'London torg'		1897	1897	Sellberg & co, 1897. s 9.	
'Lucullus'			?	Osvald, 1959. Åkerns nyttoväxter. s 272.	
'Nocera'		1897	1897	Sellberg & co, 1897. s 9.	
'Noir de Sicile'		1897	1897	Sellberg & co, 1897. s 9.	
'Non plus ultra'		1891	1930	Sellberg & co, 1897. s 9. Holmsten, 1893, s 82. Göteborgs trädgårdsförening, 1891, s 6	1, 3, 6, 8, 9, 11
'Pariser torg'		1893	1897	Sellberg & co, 1897. s 9. Holmsten, 1893, s 81	
'Primus'		1908	1908	Göteborgs trädgårdsförening, 1908, s 31.	
'Sen engelsk'		1854	1854	Göteborgs trädgårdsförening 1854, s 2	
'Snöboll'		1891	1930	Lundén, 1922. Hemmets köksträdgård. s 66. Osvald, 1959. Åkerns nyttoväxter. s 272. Göteborgs trädgårdsförening, 1900, s32. Sellberg & co, 1897. s 9. A. E. Andersson. 1899. s 5. Stockholms fröhandel 1911. s 3. A. E. Andersson, 1910. s 6. Göteborgs trädgårdsförening, 1908, s 31. Lundén, 1913, s 92. Göteborgs trädgårdsförening, 1891, s 6	2, 3, 5, 6, 7, 8, 9, 10
'Snöflock'		1900	1930	Norrköpings fröhandel, 1900	9
'Stadtholder'		1858	1920	Liepe 1858, s 2. Liepe 1865, s 2. Göteborgs trädgårdsförening, 1900, s32. Linus Sellbergs, 1887. s 2. Göteborgs trädgårdsförening, 1865, s 2. Sellbergs & co, 1874. s 6. A. E. Andersson. 1878. s 2. A. E. Andersson. 1899. s 5. Göteborgs trädgårdsförening, 1891, s 6	1, 3, 5, 7, 9, 11
'Stockholms torg'		1893	1930	Lundén, 1922. Hemmets köksträdgård. s 66. Sellberg & co, 1897. s 9. A. E. Andersson. 1899. s 5. Stockholms fröhandel 1911. s 2. Göteborgs trädgårdsförening, 1908, s 31. Holmsten, 1893, s 81. Lundén, 1913, s 92	1, 2, 3, 5, 6, 8, 9, 10
'Stor dansk'	kolla 'Dansk' ovan	1879	1930	Lundén, 1922. Hemmets köksträdgård. s 66. Osvald, 1959. Åkerns nyttoväxter. s 271. Lundén, 1913, s 92	1, 2, 4, 5, 6, 7, 8
'Stor sommar jätte'		1905	1913	W.Weibulls, 1905. s 16. Lundén, 1913, s 92	
'Tidig engelsk'		1854	1913	Göteborgs trädgårdsförening 1854, s 2. Lundén, 1913, s 92	
'Tidig italiensk'		1910	1910	A. E. Andersson, 1910. s 6	
'Utrechter'		1899	1899	N. P. Jensens, 1899. s 1.	
'Walcheren'		1854	1916	W.Weibulls, 1905. s 16. Göteborgs trädgårdsförening	9

Sortnamn (1)	Namnsynonym Kommentar (2)	Första år i genomgångna källor (3)	Sista år i genomgångna källor (4)	Exempel på källor där sorten nämns? (5)	Firma 1900-1930 (för kod se 6)
				1854, s 2. Liepe 1858, s 2. Liepe 1865, s 2. Sellbergs & co, 1874. s 6 Göteborgs trädgårdsförening, 1865, s 2.	
'Veitch'		1893	1893	Holmsten, 1893, s 82	
<b>Brysselkål</b>					
'Aigburth'		1887	1930	Lundén, 1922, s 64. W.Weibulls, 1905. s 21. Göteborgs trädgårdsförening, 1900, s33. Linus Sellbergs, 1887. s 2. Sellberg & co, 1897. s 8. A. E. Andersson. 1899. s 5. Stockholms fröhandel 1911. s 3. A. E. Anderssons, 1910. s 5. Göteborgs trädgårdsförening, 1908, s 31. Holmsten, 1893, s 85. Lundén, 1913, s 85	1, 2, 3, 5, 6, 7, 8, 10, 11
'Amager'		1917	1930	Osvald, 1959, s 270. 5. Linköpings trädgårdsförening, 1917.	2, 5, 6
'Bangholm invincible'		1893	1930	Göteborgs trädgårdsförening, 1900, s33. Sellberg & co, 1897. s 8. A. E. Andersson. 1899. s 5. Stockholms fröhandel 1911. s 3. Göteborgs trädgårdsförening, 1908, s 31. Holmsten, 1893, s 85. Lundén, 1913, s 86	4, 5, 7
'Dalkeit'	'Dalkeith'	1897	1913	W.Weibulls, 1905. s 21. Sellberg & co, 1897. s 8. Lundén, 1913, s 86	11
'Fest und viel'		1930	1930	C. H. Granquist Karlstad, 1930	4
'Hercules'		1900	1930	Lundén, 1922, s 64. W.Weibulls, 1905. s 21. Stockholms fröhandel 1911. s 3. A. E. Anderssons, 1910. s 5. Göteborgs trädgårdsförening, 1908, s 31. Lundén, 1913, s 86. Västernorrlands läns Trädgårdsförening, 1900.	1, 2, 3, 4, 5, 6, 7, 8, 9, 11
'Holborn'		1916	1930	Linköpings trädgårdsförening, 1916.	5
'Invincible'		1891	1905	W.Weibulls, 1905. s 21. Göteborgs trädgårdsförening, 1891, s 5	
'Låg dvärg'		1868	1922	Lundén, 1922, s 64. Sellberg & co, 1868. s 4. Lundén, 1913, s 86	
'Non plus ultra'		1893	1928	Sellberg & co, 1897. s 8. A. E. Andersson. 1899. s 5. Stockholms fröhandel 1911. s 3. A. E. Anderssons, 1910. s 5. Holmsten, 1893, s 85	3
'Odense torg'		1912	1930	Osvald, 1959, s 270. C. H. Granquist Karlstad, 1912.	1, 4, 7, 9, 10, 11
'Perfection'		1905	1905	W.Weibulls, 1905. s 21	
'Roseberry'		1893	1893	Holmsten, 1893, s 85	
'Stor dansk'		1913	1922	Lundén, 1922, s 64. Lundén, 1913, s 86	
'Suttons Malchess'		1913	1913	Lundén, 1913, s 86	
<b>Savojkål</b>					
'Blumenthaler'		1849	1930	Lundén, 1922, s 63. W.Weibulls, 1905. s 21. Göteborgs trädgårdsförening 1854, s 2. Liepe 1865, s 2. Göteborgs trädgårdsförening, 1900, s32. N. P. Jensen. 1849. s 1. Göteborgs trädgårdsförening, 1908, s 30. Lundén, 1913, s 83. Göteborgs trädgårdsförening, 1891, s 5	5, 7
'Carters'		1893	1893	Holmsten, 1893, s 85	
'Drumhead'		1849	1865	Göteborgs trädgårdsförening 1854, s 2. Liepe 1858, s 2. Liepe 1865, s 2. N. P. Jensen. 1849. s 1.	
'Erfurts sockertopp'		1909	1930	Lundén, 1922, s 63. Stockholms fröhandel 1911. s 3. A. E. Anderssons, 1910. s 6. Lundén, 1913, s 83. Enköpings fruktträdgårdsskola och fröhandel, 1909.	5, 8, 9
'Eisenkopf'		1905	1927	Göteborgs trädgårdsförening, 1908, s 30. Linköpings trädgårdsförening, 1905.	5, 7, 8
'Frankfurter gul'		1893	1922	Lundén, 1922, s 63. Holmsten, 1893, s 85. Lundén, 1913, s 83	
'Groots favorit'		1900	1928	Göteborgs trädgårdsförening, 1900, s32. Göteborgs trädgårdsförening, 1908, s 31.	7, 11
'Johannis'		1900	1900	Västernorrlands läns Trädgårdsförening, 1900.	2
'Järnhuvud'		1900	1930	W.Weibulls, 1905. s 21. Västernorrlands läns Trädgårdsförening, 1900.	2, 5
'Kitzinger'	'Kitsinger'	1893	1930	Holmsten, 1893, s 85	2, 4, 7
'Liebling'		1905	1905	W.Weibulls, 1905. s 21	
'Marcelin'		1854	1865	Göteborgs trädgårdsförening 1854, s 2. Liepe 1858, s 2. Liepe 1865, s 2	
'Ulmer'		1874	1930	Lundén, 1922, s 63. W.Weibulls, 1905. s 21. Sellbergs & co, 1874. s 6. A. E. Anderssons 1884 s 4. A. E. Andersson. 1878. s 2. A. E. Andersson. 1899. s 5. Holmsten, 1893, s 85. Lundén, 1913, s 83	3, 5, 6, 8, 9, 11

Sortnamn (1)	Namnsynonym Kommentar (2)	Första år i genomgångna källor (3)	Sista år i genomgångna källor (4)	Exempel på källor där sorten nämns? (5)	Firma 1900-1930 (för kod se 6)
'Waterloo'		1854	1913	W.Weibulls, 1905. s 21. Göteborgs trädgårdsförening 1854, s 2. Liepe 1865, s 2. Lundén, 1913, s 83	
'Vertes'		1893	1905	W.Weibulls, 1905. s 21. Holmsten, 1893, s 85	
'Victoria'		1878	1884	A. E. Andersson. 1878. s 2. A. E. Andersons 1884 s 4	3
'Wiener'		1874	1922	Lundén, 1922, s 63. Sellbergs & co, 1874. s 6. A. E. Andersons 1884 s 4. N. P. Jensens 1899. s 1. A. E. Andersson. 1899, s 5. Holmsten, 1893, s 85. Lundén, 1913, s 83. Göteborgs trädgårdsförening, 1891, s 5	
'Virsing'	Också synonymt med savoykål i stort	1849	1865	Liepe 1858, s 2. Liepe 1865, s 2. N. P. Jensen. 1849. s 1.	
<b>Rödkål</b>					
'Berliner'		1897	1930	W.Weibulls, 1905. s 20. Sellberg & co, 1897. s 9. Holmsten, 1893, s 85. Lundén, 1913, s 81	2, 5, 7
'Erfurts'	'Erfurter'	1865	1930	Lundén, 1922, s 62. W.Weibulls, 1905. s 20. Liepe 1865, s 2. Sellbergs & co, 1874. s 6. Sellberg o comp stockholm 1897. s 9. Stockholms fröhandel 1911. s 3. A. E. Anderssons, 1910. s 5. Göteborgs trädgårdsförening, 1908, s 30.	1, 3, 7, 8, 9, 11
'Holländsk'		1849	1905	W.Weibulls, 1905. s 18. Liepe 1865, s 2. N. P. Jensen. 1849. s 1. N. P. Jensens, 1899. s 1. Holmsten, 1893, s 85. Lundén, 1913, s 81	
'Kissendrup'	'Kisendrup'	1930	1930	A. E. Anderson Upsala, 1930.	3, 4
'Kleins'		1920	1930	Lundén, 1922 s 62. 8. Enköpings fruktträdgårdsskola och fröhandel, 1920.	8
'Mörkröd höst'		1865	1905	W.Weibulls, 1905. s 20. Liepe 1865.	
'Odense'	'Odense torg'	1918	1930	7. Emil Wallner Göteborg, 1918	3, 5, 7, 11
'Sockertopp röd'		1868	1868	Sellberg & co, 1868. s 4.	
'Svartröd dansk'	'Stor dansk'?	1910	1930	Lundén, 1922, s 62. W.Weibulls, 1905. s 20. Liepe 1865, s 2. Sellbergs & co, 1874. s 6. Sellberg o comp stockholm 1897. s 9. Stockholms fröhandel 1911. s 3. A. E. Anderssons, 1910. s 5. Lundén, 1913, s 81	6
'Tidig blodröd'		1913	1922	Lundén, 1922, s 62. Lundén, 1913, s 81	
'Utrecther'		1893	1922	W.Weibulls, 1905. s 20. Holmsten, 1893, s 85	1
'Zenith'	'Zeint'	1905	1930	Lundén, 1922, s 62. W.Weibulls, 1905. s 20. A. E. Anderssons, 1910. s 5. Göteborgs trädgårdsförening, 1908, s 30. Lundén, 1913, s 81	1, 7, 11
<b>Grönkål</b>					
'Blå krusig'	'Blåkål' Kan det vara sådan som vi idag kallar purpurkål?	1874	1930	Sellbergs & co, 1897. s 8. Göteborgs trädgårdsförening, 1908, s 30.	2, 8, 9, 10
'Dippes låga'		1874	1930	Lundén, 1922, s 58. Linus Sellbergs, 1887. s 2. Sellbergs & co, 1874. s 5. Sellberg & co, 1897. s 8. Lundén, 1913, s 68.	3, 9
'Dreienbrunnen'		1893	1927	Stockholms fröhandel 1911. s 2. Holmsten, 1893, s 85	1, 4, 5, 9
'Edingburger'		1858	1865	Liepe 1858, s 3. Liepe 1865, s 2.	
'Grön krusig'	Namnen är alldeles för förvirrande för att kunna följas.	1874	1910	Sellbergs & co, 1874. s 5. A. E. Anderssons, 1910. s 6.	
'Hög grön'	Troligen samma som 'Grön krusig' se ovan.	1900	1930	W. Weibulls, 1905. s 23. Göteborgs trädgårdsförening, 1908, s 30. Göteborgs trädgårdsförening, 1891, s 5. 1. Örebro frö-, frukt och blomsterhandel, 1901.	1, 5
'Låg grön'	'Halvhög grön'? se ovan	1900	1930	W. Weibulls, 1905. s 23. A. E. Anderssons, 1910. s 6. Göteborgs trädgårdsförening, 1908, s 30. Göteborgs trädgårdsförening, 1891, s 5. 2. Västernorrlands läns Trädgårdsförening, 1902.	2, 3, 4, 5, 6, 7, 8, 9, 10, 11
'Mosbacher'		1874	1915	Lundén, 1922, s 58. Linus Sellbergs, 1887. s 2. Sellbergs & co, 1874. s 5. Sellberg & co, 1897. s 8. Göteborgs trädgårdsförening, 1908, s 30. Holmsten, 1893, s 85. Lundén, 1913, s 68.	1, 9
'Roseberry'		1854	1854	Göteborgs trädgårdsförening 1854, s 2.	
'Vitbrokig'		1905	1905	W. Weibulls, 1905. s 23.	
<b>Vitkål</b>					
'Amager'	Det är svårt att veta om man	Från 1850-talet	1930	Lundén, 1922, s 60. Osvald, 1959, s 269. Göteborgs trädgårdsförening, 1900, s 32. Sellberg & co, 1897. s	1, 2, 3, 4, 5, 6

Sortnamn (1)	Namnsynonym Kommentar (2)	Första år i genomgångna källor (3)	Sista år i genomgångna källor (4)	Exempel på källor där sorten nämns? (5)	Firma 1900-1930 (för kod se 6)
	avser hög eller låg, se nedan			9. J. P. Jensens, 1899. s 1. A. E. Andersson. 1899. s 5. Stockholms fröhandel 1911. s 3. Göteborgs trädgårdsförening, 1908, s 30. Holmsten, 1893, s 85. Lundén, 1913, s 74	
'Amager låg'	kan var identisk med Amager	1902	1930	W.Weibulls, 1905. s 19. A. E. Andersson, 1910. s 6, 7. Emil Wallner Göteborg, 1902.	2, 7, 8, 9, 11
'Amager hög'	kan var identisk med Amager	1902	1930	W.Weibulls, 1905. s 19. A. E. Andersson, 1910. s 6. 7. Emil Wallner Göteborg, 1902.	7
'Amerikansk jättekål'		1893	1893	Holmsten, 1893, s 85	
'Bamberger'		1901	1922	Lundén, 1922, s 60. Göteborgs trädgårdsförening, 1908, s 30. 7. Emil Wallner Göteborg, 1901.	7
'Brunswiger'	'Brunswicker' 'Braunschweig' 'Braunschweige r'	1849	1930	W.Weibulls, 1905. s 19. Göteborgs trädgårdsförening 1854, s 2. Liepe 1858, s 2. Liepe 1865, s 2. Göteborgs trädgårdsförening, 1900, s32. Selim Schenholms, 1886. Sellberg & co, 1868. s 4. Linus Sellbergs, 1887. s 2. Sellberg & co, 1897. s 9. N. P. Jensen. 1849. s 1. J. P. Jensens, 1899. s 1. A. E. Andersson. 1878. s 2. A. E. Andersson. 1899. s 5. Stockholms fröhandel 1911. s 3. Göteborgs trädgårdsförening, 1908, s 30. Holmsten, 1893, s 85. Lundén, 1913, s 74. Göteborgs trädgårdsförening, 1891, s 5	1, 3, 4, 5, 6, 7, 8, 9, 11
'Caseller'		1893	1918	Göteborgs trädgårdsförening, 1900, s32. Göteborgs trädgårdsförening, 1908, s 30. Holmsten, 1893, s 85	7, 9
'Centner'	'Grekisk centner'	1858		Liepe 1858, s 2. Sellberg & co, 1868. s 4. Linus Sellbergs, 1887. s 2. Sellberg & co, 1874. s 6. Sellberg & co, 1897. s 9.	
'Dalakål'		1922		Lundén, 1922, s 60. Lundén, 1913, s 74	
'Ditmarsker'	'Ditmarker' 'Ditmarscher'	Omkring 1900	1930	Lundén, 1922, s 60. Osvald, 1959, s 269. Lundén, 1913, s 70.	1, 2, 3, 5, 7, 8, 9, 10
'Drumhead'		1865	1868	Liepe 1865, s 2. Sellberg & co, 1868. s 4.	
'Enfields Markt'		1854	1865	Göteborgs trädgårdsförening 1854, s 2. Liepe 1858, s 2. Liepe 1865, s 2	
'Emperior'		1854	1854	Göteborgs trädgårdsförening 1854, s 2	
'Ericssons'		1900	1902	Göteborgs trädgårdsförening, 1900, s32. Göteborgs trädgårdsförening, 1908, s 30.	7
'Erfurter'		1854	1920	Göteborgs trädgårdsförening 1854, s 2. Sellberg & co, 1868. s 4. A. E. Andersson, 1910. s 6. Holmsten, 1893, s 85	1, 8
'Etampes'		1905	1915	W.Weibulls, 1905. s 18	2
'Express'		1900	1930	W.Weibulls, 1905. s 18. Göteborgs trädgårdsförening, 1900, s32. Stockholms fröhandel 1911. s 3. Göteborgs trädgårdsförening, 1908, s 30.	1, 4, 7
'Förstlingen'	'Erstling'?		1920		1
'Gratscheffs jätte'		1911	1913	Stockholms fröhandel 1911. s 3. Lundén, 1913, s 74	
'Glückstädter'		1910	1910	A. E. Andersson, 1910. s 6	
'Gästrikland'		1884	1884	A. E. Andersson 1884 s 4	
'Holländsk stor'		1905	1905	W.Weibulls, 1905. s 19	
'Jätun'	'Joatun' 'Jaatun' osäkert om det är sommarkål eller vinterkål	1926	1930	Westerbottens fröhandel, 1926.	3, 4, 6, 10
'Kinnekulle'		1854	1922	W.Weibulls, 1905. s 18. Göteborgs trädgårdsförening 1854, s 2. Göteborgs trädgårdsförening, 1900, s32. Sellberg & co, 1897. s 9. Göteborgs trädgårdsförening, 1908, s 30. Göteborgs trädgårdsförening, 1891, s 5	4, 6, 7
'Köpenhamns torg'		1915	1930	Osvald, 1959, s 270. 11. Carl Aug. Ohlsson Ystad, 1915.	1, 2, 3, 5, 6, 7, 8, 11
'Lübecker'		1849	1922	Lundén, 1922, s 60. Göteborgs trädgårdsförening 1854, s 2 Liepe 1865, s 2. N. P. Jensen. 1849. s 1. Lundén, 1913, s 74. Göteborgs trädgårdsförening, 1891, s 5	
'Magdeburger'		1868	1913	Sellberg & co, 1868. s 4. Linus Sellbergs, 1887. s 2. Sellberg & co, 1897. s 9.	1, 9
'Majspets'	'Tidig york' 'Maj'	1849	1930	Lundén, 1922, s 60. W.Weibulls, 1905. s 18. Göteborgs trädgårdsförening 1854, s 2. Liepe 1858, s 2. Liepe 1865, s 2. Göteborgs trädgårdsförening, 1900, s32. Linus Sellbergs, 1887. s 2. Sellbergs & co, 1874. s 6. Sellberg & co, 1897. s 9. N. P. Jensen.	1, 3, 5, 6, 7, 9, 10

Sortnamn (1)	Namnsynonym Kommentar (2)	Första år i genomgångna källor (3)	Sista år i genomgångna källor (4)	Exempel på källor där sorten nämns? (5)	Firma 1900-1930 (för kod se 6)
				1849. s 1. J. P. Jensens, 1899. s 1. A. E. Andersson. 1899. s 5. A. E. Andersson, 1910. s 6. Göteborgs trädgårdsförening, 1908, s 30. Lundén, 1913, s 71. Göteborgs trädgårdsförening, 1891, s 5	
'Midsommarkål'	'Midsommars'	1854	1927	W. Weibulls, 1905. s 18. Göteborgs trädgårdsförening 1854, s 2. Göteborgs trädgårdsförening, 1900, s32. Linus Sellbergs, 1887. s 2. Sellberg & co, 1897. s 9. A. E. Andersson. 1899. s 5. Stockholms fröhandel 1911. s 3. Göteborgs trädgårdsförening, 1908, s 30. Holmsten, 1893, s 85. Göteborgs trädgårdsförening, 1891, s 5	3, 5, 7, 8, 10
'Moens'		1928;10	1930		3, 10
'Mälardalen'		1897	1928	Lundén, 1922, s 60. Sellberg & co, 1897. s 9. A. E. Andersson, 1910. s 6. Lundén, 1913, s 73	3, 8
'Nantes'		1897	1897	Sellberg & co, 1897. s 9.	
'Norrländsk'	'Norrlands' 'Norrlands prima' 'Geflekål'	1897	1918	Sellberg & co, 1897. s 9. A. E. Anderssons 1899 s 4. A. E. Andersson, 1910. s 6. Göteborgs trädgårdsförening, 1891, s 5	3
'Olsois'	'Otsois'	1897	1922	Lundén, 1922, s 60. Sellberg & co, 1897. s 9. A. E. Andersson. 1899. s 5. Holmsten, 1893, s 85.	3
'Prince Albert'		1854		Göteborgs trädgårdsförening 1854, s 2	
'Ruhm von Enkhuizen'	'Enkhuizen'	1905	1930	Lundén, 1922, s 60. Osvald, 1959, s 269. W. Weibulls, 1905. s 19. A. E. Andersson, 1910. s 6. Göteborgs trädgårdsförening, 1908, s 30. Lundén, 1913, s 74	1, 2, 3, 4, 5, 6, 7, 8, 9, 11
'Rysk stor'	'Rysk jätte'	1897	1922	Lundén, 1922, s 60. Sellberg & co, 1897. s 9. Lundén, 1913, s 74	
'Sockertopp'	Kan vara samma som 'Majspets'.	1854	1930	Göteborgs trädgårdsförening 1854, s 2. Liepe 1858, s 2. Liepe 1865, s 2. Göteborgs trädgårdsförening, 1900, s32. Selim Schengholms, 1886. J. P. Jensens, 1899. s 1. A. E. Andersson. 1878. s 2. Stockholms fröhandel 1911. s 3. Göteborgs trädgårdsförening, 1891, s 5	1, 2, 4, 8, 11
'Stor York'		1905	1905	W. Weibulls, 1905. s 18	
'Schweinfurter'		1887	1905	W. Weibulls, 1905. s 18. Linus Sellbergs, 1887. s 2. Sellberg & co, 1897. s 9. A. E. Andersson. 1899. s 5. Holmsten, 1893, s 85	3
'Stenhuvud'		1908	1927	Enköpings fruktträdgårdsskola och fröhandel, 1908.	5
'Stockholms torg'		1915	1930	Norrköpings fröhandel, 1915.	9
'Svensk'		1874	1930	Göteborgs trädgårdsförening, 1900, s32. Sellbergs & co, 1874. s 6. Stockholms fröhandel 1911. s 3. Göteborgs trädgårdsförening, 1908, s 30.	5
'Säfstaholm'	'Nilssons' Sorten beskrivs i någon katalog som 'Säfstaholm' eller 'Nilsson' och i någon som bara 'Nilsson'	1897	1930	Lundén, 1922, s 60. Göteborgs trädgårdsförening, 1900, s32. Sellberg & co, 1897. s 9. Stockholms fröhandel 1911. s 3. A. E. Andersson, 1910. s 6. Göteborgs trädgårdsförening, 1908, s 30. Lundén, 1913, s 73	1, 3, 4, 5, 6, 7, 8, 9, 10
'Ulmer'		1893	1893	Holmsten, 1893, s 85	
'Upplands'	'Upplands prima'	1899	1917	A. E. Anderssons 1899 s 4. A. E. Andersson, 1910. s 6.	3
'Vinningstedter'		1900	1927	Göteborgs trädgårdsförening, 1900, s32. Sellbergs & co, 1874. s 6. Stockholms fröhandel 1911. s 3. Göteborgs trädgårdsförening, 1908, s 30. Lundén, 1913, s 71. Göteborgs trädgårdsförening, 1891, s 5	7
'Vit svensk'		1891	1891	Göteborgs trädgårdsförening, 1891, s 5	
'Västergötland'	'Västergötlands'	1878	1905	A. E. Anderssons 1884 s 4. J. P. Jensens, 1899. s 1. A. E. Andersson. 1878. s 2. A. E. Andersson. 1899. s 5.	3
'Västerländsk'		1905	1905	W. Weibulls, 1905. s 18.	
'Västernorrland'		1903	1930	Lundén, 1922, s 60. Stockholms fröhandel 1911. s 3. A. E. Andersson, 1910. s 6. Göteborgs trädgårdsförening, 1908, s 30. Lundén, 1913, s 73. Västernorrlands läns Trädgårdsförening, 1903.	2, 4, 5, 6, 7, 8, 9, 10
'York'	'Yorker'	1865	1920	Liepe 1865, s 2. Linus Sellbergs, 1887. s 2. A. E. Andersson. 1899. s 5. Holmsten, 1893, s 85. Göteborgs trädgårdsförening, 1891, s 5	3, 5, 7